明治卅九年十月廿四日第三種郵便物認可
郵政局掛號認爲新聞紙類
康德二年七月二十日
THE SHENG CHING SHIH PAO
(日刊) 星期六 第九千一百卌四號 (一)

# 盛京時報

陰曆乙亥六月二十日
昭和十年七月二十日
西曆一千九百卅五年

本報價目本埠每份每月一圓一角(國幣) 外埠郵費在內每份每月一圓三角(國幣) 零售每份五分(國幣) 廣告刊費五號字每行十三字一日一圓(國幣)長期另議
發行人 染谷保藏
編輯人 菊池貞二
印刷人 [illegible]光明
發行所 奉天隅田町九番地 盛京時報社
電話 編輯部(日)三二八二番 營業部(日)二二〇二番 營業部(滿)四一六八號 振替口座奉天一二三〇番
支社 新京八島通三二 哈爾濱[illegible] 大連[illegible] 大阪北區堂島濱通一

## 時論

### 人定勝天 (轉錄天津大公報)

自上月下旬。南方各地大雨。致各河盛漲。長江上下游皆大漲水。勢甚危急。日來略穩定。昨日漢口電。漢市水又突漲。最近數日。陝豫魯亦大雨。伊洛漫溢。黃河中下游皆已成災。今甫入伏汛。此後旬日形勢。尤爲可慮。統南北各省而論。今夏又爲與嚴重水災奮鬥之年。

吾人於感謝各地在工程上搶險救人之萬千員工。而勉其繼續奮鬪之外。有一重要事實。願全國人士切實注意者。則長江水位。日前在各地殆已一齊超過民國二十年大水破堤時之水位。而日來乃得免潰決。是以今後江水是否再大漲。江堤是否能常保。姑俱不論。惟截至現在止。業已證明二十年大水後長江南北兩岸大舉修堤之收功。是也。

回憶二十年大水時。漢口繁華。殆臻全滅。上下游五六省。受災人民有數千萬之衆。損失財產。數十萬萬。地方元氣。至今未復。而當時救災之困難。災民之慘悽。由今回顧。有餘痛焉。所以旬日來長江水之警耗。遠道聞聽。時刻焦悚。深懼浩刼重逢。更加重國難。毀傷國本。吾人業報者之心理。每日讀水勢電訊。不啻讀戰報。或驗病情。吾人在遠道者如此。此日沿江人民之驚懼。與當局者之焦急。更不待言矣。惟就近三日來消息徵之。上下游各地。已漸穩定。昨日各地俱退。惟漢口突漲。襄樊宜沙。已成大災。此日維繫大局者。幸有沿江幹堤之健在。吾人今願全國官民切實共同信仰一點。即就目前論。各地水災。雖已重大。然在超過二十年水位之後。而長江大局尚能勉支者。全賴二十年災後大舉培築幹堤之力。此可證明中國格言『人定勝天』之不謬。而知一切災患。果能據科學以盡人力。縱不能免災。亦便可減輕。人力愈盡。則天患愈輕。人力達於頂。則天患近於零。過去之江堤工程。今已食其惠。則可知爲目前免災救災及此後之防災。亦只有竭盡人力一法。此乃惟一的亦絕對有效的途徑也！

閱旬日來報告。知沿江工程人員。異常努力。武漢尤爲緊張。此國民所應感謝者。方今成災區域。已甚廣大。治水救人。皆緊急萬分。而據昨晚電訊。漢市安危。又極可慮。吾人於此。惟有祝禱各地各級官廳各級工程職員及工人。在此危緊之時。繼續一致發揮拚命的精神。與天患戰鬪。以護堤。以疏水。以救災民！同時對於黃河工程願同樣致其感謝與慰勞。同樣祝其拚命！吾堅信人定勝天。必能挽救浩刼。不至如二十年大慘劇之重演也。

抑吾人更進一步。願全國同胞信仰上述據科學以盡人力之義。爲挽救國家一切禍患之惟一的絕對有效的途徑。不獨於天災爲然。夫天災之力。酷矣烈矣。誠使究其極。可以毀地球。可知一切災患中。就其極度言之。天災最不可抗。人定果能勝天。尚有何不可勝者。中國今日。國難重重。經濟衰微。其勢尤殆。全國同胞宜勿忘我有占全世界四分之一人口。其人又不愚。可習科學。人各有力。但問盡不盡。不是有不有。同胞試思！誠能一致信仰人定勝天之理。而應用之於一切事業。以如此衆多之人。而能各盡其智力體力。以一致的不斷的絞腦汁運四肢以工作焉。其綜合的力量之大。定有不可思議者在矣！因論救水之道而及於此。蓋救水救國。其理全同。而目前各地官民對於救水之盡力程度如何。亦即爲今後能否於各種建設事業上爲救國盡力之一部分新試驗也！

## 路易喬治建議 聯合列强協助中國 注意遠東並對華貸欵

倫敦訊云、路易喬治近提交內閣之政治條陳、內載國家復興之廣大建議、已於今日公佈、其主要建議如下、(一)在後兩年中、發行繁榮公債二萬五千萬鎊、以供生利的公共工程之用、(二)組織全國發展處、考察國內之工農財政利源、並計劃其經濟的進步、(三)以財政助力、給予海外事業、俾促進其發展、(四)內閣應包含首相及不管部閣員四五人、(五)英蘭銀行應置於代表全國財政工商業利益之當局管理下、喬治主張在沃太瓦協定滿期後、廢除退額制、但力主對英國農業實施保護稅則、並以有實力的計劃、防杜他國或英自治領之商品在英傾銷、喬治並切言不列顛帝國內半發展之國、如印度及諸殖民地內、均有絕大發展之可能性、又中俄兩國均有供國際貿易膨脹之無限的餘地、喬治又極言中國未發展利源之廣大、及英國在遠東所施外交與財政政策之重要、繼謂中國因設備之闕陋、與運輸便利之不足、致每個工人財源之產量、較諸坎拿大與美國工人尚不及三十分之一、除商業利益外、尚有許多可考慮之點、如西方列强不合作以助中國復振、而聽其獨自浮沉、以受日本之侵略、則禍莫大焉、爲將來世界和諧計、英美俄應協定與日本同樣有力之政策、而會同日本、以助中國之復興、喬治又主張、(一)英國應以巨欵貸予中國、(二)對於遠東外交難題、應予以更大之注意與更多之時間、(三)將北平英大使署移往南京、俾就近應付一切云、

## 英王閱軍 軍艦百六十艘

倫敦訊云、英國各種大小軍艦、現集於斯畢德海外海者、共一百六十艘、爲入戰後英國海軍最盛大之會集、蓋準備英皇於星期二校閱也、十三日英王將乘御遊船、自各艘所排列長線之一端駛至上端、而再駛回、海濱消夏之數萬人、逐日見軍艦聚集、殊饒興趣、南海濱各港之大街、現皆滿懸旗綵各艦水兵許登岸遊憩、故市中頓爲熱鬧、按此次校閱乃列於英王御極紀念程序中者、

又訊、今晨英王夫婦自白金漢宮乘汽車赴亞爾德旭、參加陸軍大檢閱、英王由太子威爾士親王及王子約克公爵、葛羅薩斯特公爵、康特公爵之扈從下、騎馬巡閱、參加檢閱者有兵士九千人、歷時一小時半過盡、受檢隊伍計有汽車隊、砲隊等、王后亦蒞閱兵台參觀、觀衆計有七千人、交通秩序井井有條、

## 西非大金鑛 英人發現

倫敦訊云、英國西非屬地名金海岸者、沿吉尼灣、長三百三十四哩、界於法屬象牙海岸、與突伐蘭之間、據今日『金融時報』所載該處長官哈會爵士之論文、謂可出產極多黃金、與南非聯邦相頡頏、蓋該處有世界最富之金礦、最近測驗、已證明之、如地下含金與地面相等則、黃金海岸、不久將爲黃金出產國、而以繁榮著聞於世矣、一九三三年金鑛開工者五處、勘定而未開工者十六處、一九三四年底開工者七處、勘定而未開工者二十四處、此外尚有十五家公司在組織中、去年從事採金之工人連歐人與非人合計之、其數較前加倍、惟黃金海岸有種種困難、而南非聯邦所未有者、衛生狀況極不相宜、森林稠密、大陸極少、金鑛公司刻與政府合作、改善衛生狀況、與傳佈熱病與黃病之蚊宣戰、政府刻正開闢新路、以達鑛區、並修改鑛條例云、

## 蘇俄努力開闢 東北航線 (下)

### 探險隊乘大破冰船出發調查

上述探險結果、已證明在沿途之冰中可開闢路線、但各地之氣候及冰、時起變化、爲便利通航、勢以通遞消息、測量氣候爲第一要件、最初在倫吉爾島已有上述機械之設備、以後復增加不少、本年則在狄克森島、特克西海灣、普羅維地拿海灣及其他地點、裝置上述之設備此後沿途可藉空中電訊互通消息、聯爲一氣一八七四年山得蘭地之威金斯氏、所開闢至略拉海(KaySea)之貿易航業歐戰後已成爲一定期之航線、威金斯自置不少輪船、專運貨物、近年來、俄英兩國之商船、亦有由此線航駛者、此線爲一極平穩之沿線、保險不致有何意外、此線東之基留斯金角、則危險殊甚、因冰山及雲霧較厚、航海家視爲危途、均裹足不前、然蘇俄政府爲戰勝此種困難、乃於一九三四年派遣特別科學探險隊四十餘人、乘破冰船『亞力山大西伯里可夫』號出發、赴該角一帶做冬季的觀察、該船所有之一切機械設備、均係最新式者、包括『尺蠖』引擎機、風摩托電力發動機、無線電報等等、

此外、蘇俄政府更建造不少之大破冰船、專爲打破基留斯金角一帶之困難危險、其中最著名者爲『基留斯金』號、係一九三三年在哥本哈根所製造者、可載四千五百噸、建成後、即由列寧格勒道莫爾曼斯克出發至海參崴、沿途經歷種種困難、及至功成一簣之時、不幸被冰山撞擊、無法進行、卒被困於冰中、雖一度釋出、旋又被冰圍困、撞毀、最後在爾格島附近沉沒、殉難者之屍骸、後用飛機運返俄國全國、崇爲英雄、

去年蘇俄建造具有極大力量破冰船頭及特別保護推進機與舵之種種設備的客輪及貨輪十數艘、載重均在二千四百噸以上、同時又建築大破冰船數隻、專爲領率客輪船航行之用、每隻有一百二十四馬力、用『地希』式發動機、上載飛機數架、供偵察之用、由此吾人可見『東北路線』對蘇俄之價值如何、此航線打通後、可解決蘇俄東西伯利亞之墾殖問題、因西伯利亞鐵路範圍太小、無法顧及西伯利亞之東部、『東北航線』完成後、則西伯利亞內部之產量原料、均可直接運往歐洲俄羅斯、不特有大補於蘇俄之經濟、且其商業航線不能受任何列强之干預也、至於對遠東各種問題及蘇俄與其東鄰之影響如何、則須待將來以事實證明之也、(完)

## 美財長摩根陶氏宣布 白銀政策不變

華盛頓訊云、財長摩根陶十五日函致參院銀行與貨幣委員長佛萊轍、辯護阻止對政府起訴因金條文注銷要求賠償損失之政府提案、謂渠未見有何理由、可證明政府此舉將損害政府之信用、或政府公債之價值云、

又訊、財長摩根陶本日回答議會質問、稱美國白銀政策始終未變主要白銀派議員力稱不知美國與歐洲各國將成立貨幣穩定協定之事、此間白銀專家鑑於銀價下落對將來、愈加注意、惟從最近倫敦購銀中、可知美國仍在市場上活動、本日摩根陶又以一文致參院銀行貨幣委員會、稱財部決意完全償付政府債務之本利、並促通過認反對政府之金條文案爲非法之議案、摩氏稱、該案並無不付政府債欵之意、『此議決案乃國會決定所有證券之本利、在平等一致基礎之下、一元對一元償付、』據摩氏之意、該案之通過、對於政府信用與政府證券之價格、並無大影響云、

又訊、參議員湯瑪士稱、向羅斯福總統要求擴大白銀使用、以銀爲基本貨幣本質、與金相同之請求書、已有四十四名參議員簽字、氏稱、該請求書大約於明日呈遞白宮、在此期間希望再有多人簽名、能代表參院之多數、西部產銀各州尚有參議員四人、及同情者六人未簽名、故該請求書可得多數參議員之簽名云、

華盛頓訊云、此間政治家相信一九三六年民主黨總統選舉政綱之第一項將爲擴大美國憲法、保證聯邦政府、在社會與經濟問題上有較廣泛之權利、一如羅斯福總統所企求者、此意憲法將爲一九三六年選舉戰爭中之問題、爲今日在政治舞台上活動之人所不復記憶者、此間問題或將使民主共和兩黨分離益甚、各走極端、自『新政』實行以來、政黨之改組已爲華盛頓客廳中討論之題目、但直至最高法院判決復興法案爲違憲爲止、無重大事件足以震動政黨之基礎、羅斯福總統在某種壓力之下、以合作精神接受最高法院之判決、此等於修改『新政』之計劃以適應憲法、但羅總統未利用此機會、乃請求美國人民考慮下列問題、即欲生活於最高法院所解釋之憲法之下、或求一範圍較廣之法、將取消最高法院與一部份人士所主張屬於各邦之權利云、

## 意國積極 建造海軍

羅馬訊云、意政府頃按照海軍大將會議本月初墨索里尼所召集之決定、宣布動工建造新潛水艇十艘、預計今年底可以下水、一般人以爲此項決定、係對英德海軍協定之直接答復、並爲保護軍隊及軍需品、經由蘇彝士運河往東非增加安全之需、按意國海軍自去年九月爲止、已造成之總噸數、爲三七零五八九噸、現有軍力如下、(一)戰鬪艦六艘、其中兩艘各三萬五千噸、係於去年六月動工、尚未完成、其四艘各重二萬二千噸、(二)航空母艦一艘、(三)巡洋船三十艘、其中六艘現在船塢修理、(四)驅逐艦一百十一艘、其中十二艘尚未下水、(五)潛水艇七十七艘、共五五、五二二四噸、本日動工建造之十艘、尚不在內、

本日三大張半


註冊商標

崇治痢疾腹痛胃腸病靈藥

# 健胃固腸丸 (けんいこちやうがん)

胃腸衛生必備

夫胃腸爲人身營養最要之機關首宜注重其衛生以保强健否則腸胃衰弱百病叢生彼傳染病中如紅痢霍亂等症病勢劇烈極易奪人性命他如吐瀉腹痛消化不良諸病無論男女老幼人人日常所易患一言以蔽之曰胃腸不衛生耳故欲謀胃腸之衛生不可不先服 **健胃固腸丸** 此丸功能補胃整腸專治紅白痢疾痧疫胃痛腸炎消化不良吐瀉腹痛胃腸衰弱各症如能日常服用可保胃腸强健益壽延年也

以及全國有名大藥房均有出售

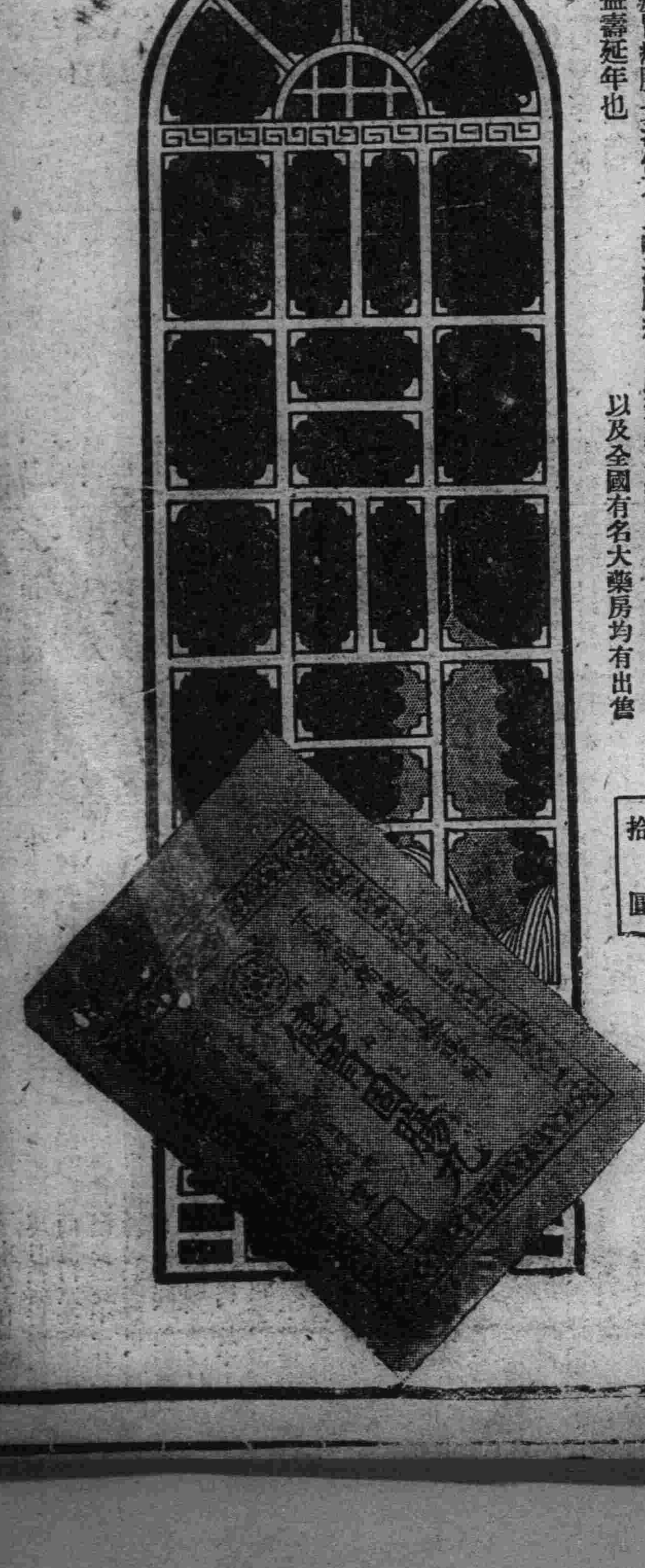

藥價 貳拾錢 參拾錢 五拾錢 壹圓 貳圓 參圓 五圓 拾圓

總行 大阪市東區伏見町 谷回春堂大藥房
總經理 大連市浪速町 日本賣藥株式會社

## 感謝安東各商號賑捐之德惠

我寬山嶺東疊土壤瘠薄苟遇豐年僅足自給客歲因澇成災以致哀鴻遍野尤以鄙村民戶衆多土地奇少入春以來其能舉火者十無一二全村數千人莫不嗷嗷待哺雖即糟糠難得一飽草根樹葉食之殆盡惟有仰天長嘆坐以待斃而已幸安埠鉅商大發惻忍慨解義囊捐助鄙村國幣千元賑濟各戶得免溝壑再造之恩雖結草啣環亦難報於萬一僅登報鳴謝以示不忘焉耳

僅將賑捐各寶號芳名列後
安東總商會貳百圓 恒盛泰 政記公司 太古洋行 王子恕各五十圓 雙合棧 豐裕同 聚祥泰 義泰祥 合隆 廣泰昌 東和順 姜敬齋 豐順泉 雙興工廠各二十圓 同昌順 玉順隆 玉順同 玉順棧 叢子安 高執恭 王玉 永利銀行 裕成號 復興祥 阜豐棧 榮慶長各拾圓 王羽 總貳百七十圓 以上共捐一千圓

寬甸縣赫甸全村災民百拜

## 綏稜縣張家灣荒戶注意

日本拓務省第三次移民綏稜開拓組合本部在本縣之北大溝及中至縣城東北張家灣亦一荒原地帶雖已出放多年均未開墾該農業公司地方辦理商租事務業經一再公佈遐邇咸知現在結束組合本部爲開發產業計請求照數商租並由本縣商租委員會擬定臨時辦法俾便遵行(一)由農業公司起至張家灣東四道河子止均爲商租地帶(二)登報之日起限兩個星期內各業主將地照提交綏稜縣公署商租委員會(三)逾期不交者即由本縣發給土地執照並代業主辦理商租事務凡持有張家灣土地執照者務於七月十五日以前提交本縣商租委員會以資辦理而免延悞

綏稜縣辦理商租委員會啟

## 福昇長緊要啓事

茲敝東議定不願前進經友介紹將皇姑屯營口兩櫃傢俱及欠內欠外完全兌與福昇長新記所有福昇長對外担保一切之事從此概不負責特此聲明

福昇長衆東 萬太店 有餘堂 永順堂 寶和堂 仝啓

## 緊要聲明

啓者敝人次子穆洪昌不務正業屢戒不悛業經驅逐在外與敝人永遠斷絕父子關係自登報日起倘該逆子對於敝人財產而有偷賣盜押等情事敝人概不負責除在本縣依法備案外特此聲明

興城南門裡穆鳳山啓

## 商業銀行股份有限公司 廣告

本行設立迄今已歷二十餘年爲省城最早最久首創之地方銀行信用昭著遐邇咸知康德元年冬呈蒙滿洲國財政部許可實業部註册在案專業普通銀行一切業務茲爲便利各界顧主起見力求手續簡捷竭誠優厚待遇如承賜顧無任歡迎

總行地址省城大西門裡
總行電話 日電號碼二五四五、二四零八 滿電號碼三六二五、三六一五
外埠辦事處 哈爾濱道外 新京西三道街 錦州省城 山城鎮 遼源縣城

## 鳴謝太古保險賠欵迅速

五月二十九日晨被鄰掛帶羅遭回祿柜房轉角盡付一炬幸在太古保有貨物火險國幣八千元經該行調查屬實照實際損失不折不扣悉數賠償毫無延遲特此鳴謝暨爲保險者介紹

通遼錢家店鴻聚興

## 商標呈請代理

前實業部商標局囑託 中根齋
電話五七七二番
新京東五條通三番地

## 新台子代派處改委爲分舘

本報新台子原經鐵嶺分舘代設代派處因多有不便之處本社由七月十七日起將該代派處直接委爲分舘其經理員仍委魯子衡充任恐未週知特此佈告

盛京時報社營業部啓

## 更易一面坡分舘經理

本報一面坡分舘經理温福良又名福平安因辦理毫無成績將伊分舘取銷遺席由七月二十日起本社另委劉懋楷爲一面坡分舘經理嵩銷本報代募廣告一切事宜望該處各界嗣後訂閱本報刊登廣告者希祈與劉經理接洽可也此佈

盛京時報營業部啓

## 印材

諸印章附屬品一概俱全
京城府黃金町二丁目
中島印材店
振替京城一五二〇五番 電話本局三四三番
限定對蓋印店 圖章函索者奉贈價目表

## 奉天中街路南 潤記帽店

草帽大賤賣
西洋巴拿瑪以及坤童帽 眞正新到白毡帽 應有盡有
二十天

## 總支部啓事

聘値賀法學士辯護士爲常年法律顧問
啓者本總支部茲特聘請値賀大律師爲常年法律顧問所有關于本總支部之民刑訴訟及名譽等項之保障完全委託値賀大律師辯護特此聲明昭和十年七月十六日
奉天商埠地一經路六緯路
社團法人帝國公民教育協會滿洲總支部啓

## 値賀啓事

本辯護士茲受帝國公民教育協會滿洲總支部聘任爲常年法律顧問今後對于總支部之民刑訴訟及名譽等項有侵害者本辯護士定依法保障特此聲明昭和十年七月十六日
法學士辯護士 値賀連啓
事務所奉天市加茂町十五番地九號 電話二八一二番
出張所大連市駿河町河江ビル 電話六二四八番

## 日本自動車學校

汽車司機技術者正規養成最高權威△實習本位△有通信教授
是東洋唯一理想的設備倘函索報名陸續奉贈學校章程說明書

## 意阿爭案 和緩意國態度 可望大有進步
### 美或派觀察員於國聯

【巴黎十七日電】意阿爭案、四周空氣、可望大有進步、據悉、此種變動、將出以和緩意國、反對國聯干涉之方式、法政府似已取確定方針、贊成由日內瓦調解、如英國敎促法總理拉法爾、據羅馬傳來外交機密消息、一切預兆頗佳、

【倫敦十七日電】自阿比西尼亞國皇帝要求美國根據非戰公約干涉意阿爭端、經美國婉辭拒絕後、英美間正由外交途經、商談阿國問題、衆信美國雖自己承認不干涉、但其援助英國調解、則仍進行、或將派觀察員來日內瓦、

之同情、

【又電】本年入夏以來、霪雨連綿、黃河長江、均告汎濫、情形之慘、不減于民國二十年、海外華僑、對此次水災、極爲關注、昨日僑務委員會接新嘉坡華僑公會寄到賑款二萬元充賑濟黃河水災之用、國中各方募捐、亦開始進行、該僑民竟先國內人民捐欵、可見該等深愛祖國之一班、該會即轉華僑義賑會分別賑濟矣、

## 對阿國運輸軍械 英政府將弛禁
### 阿國參加赤十字條約

【倫敦十七日電】意阿兩國開紛爭軍大化以來、英國政府、對阿比西尼亞帝國之輸出武器保留許可、事實上曾實施禁止輸出武器、然據消息靈通者之報告、謂英國政府決定容認阿比西尼亞皇帝之要請、近將允許向阿比西尼亞帝國輸出武器、

【亞的斯亞貝巴十七日電】阿比西尼亞政府、鑑於國境線上戰機之迫切、決定加盟於萬國赤十字條約、阿比西尼亞外務省、發表決定加盟、

## 黃河水微漲
### 開封迤北頭堡堤決潰
### 美大總統亦電華慰問

【濟南十八日電】黃河水、爲二十九公尺零三分、漲一吋勢、十七日少漲、洛口水位、二分、水流極穩、惟下游利津以下之上六區地方、正官堤又被水沖開一處、寬五丈、深一丈、向黃河故道奔流、距墾區少遠、未遭波及、

【開封十八日電】黃河于十六日晚、陡漲四公寸五分、開封及陳橋迤北頭堡大堤、拐陷長七丈、寬一丈二尺一處、又二堡大堤、拐下長四丈、寬一丈二尺一處、現河務局正督工運土壤堵中、

【南京十八日電】年來中國不幸、近月江河之水、均告汎濫、災情嚴重、歐美各國聞訊、多行關懷、並致電中國政府、表示慰問、最近美總統羅斯福、亦有電致林森、表示深切

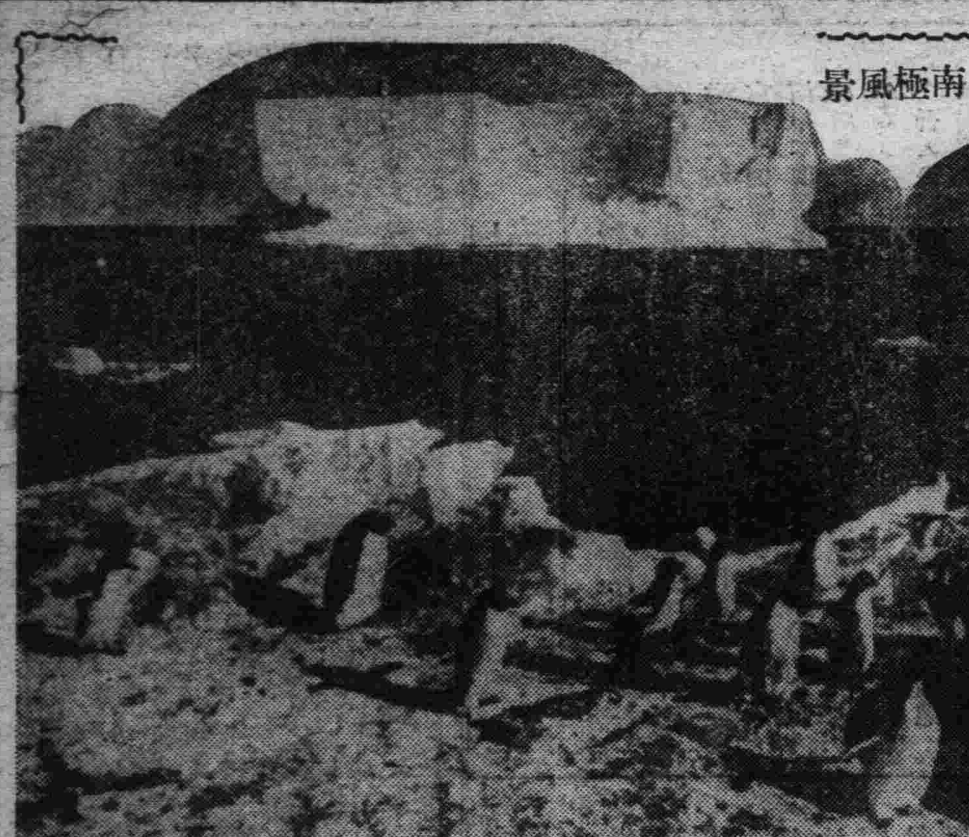


氷山與企鵞

## 謝大使拜謁秩父宮殿下

【東京十九日電】謝大使今日伺候秩父宮邸、賜謁秩父宮同妃兩殿下、致滿任應酌詞、旋于十時、伺候閑院宮邸、拜謁總長宮殿下、致滿任詞、

## 有吉電張群慰問水災

【漢口十九日電】日前一時陷於危險狀態之漢口水勢、近兩三日來、水量未漲、市民始稍展愁眉、日本駐華有吉大使、對於湖北省此次水災、已向鄂省府主席張羣、發出極懇摯慰問水災電、

## 駐日美使因賜假返國

【東京十八日電】駐日美國大使庫魯氏、十八日午前十一時、往外務省訪問廣田外相、「此次因賜假歸國、故十九日乘橫濱出帆之布列西典特福巴號歸國、回任時期、雖尙未定、但擬在聖誕節前返回東京」云云、陳述歸國詞後、於同時二十分辭去、繼而歷訪重光次官、堀內亞美利加局長、

## 駐意日使之聲明（日對阿國毫無關心）
## 尙有未詳盡之處
### 日對阿國持經濟上關心

【東京十九日發電】杉村駐意日大使、十六日與意揆莫索里尼會見時、聲明謂「帝國政府、對阿比西尼亞帝國、毫無政治的關心云云」、此事不但不基於本國政府訓令之越權行爲且其結果、使帝國政府之根本政策誤認、致被意大利政府利用、甚爲明瞭、日本外務當局以杉村大使之言動爲遺憾、俟該大使詳細報告情事、擬出何等行動、爲一般所期待、同時日帝國政府、對阿比西尼亞國、似表示方針、而使之明確一、帝國政府、對于阿比西尼亞問題、抱有關心、尤其於經濟方面、因每年貿易伸張之狀況、多有經濟的關心、然如某國談稱、以阿國成爲保護國等之政治的野心、完全無有、一、關於今次意阿紛爭、並無介入之意志、目下亦無向他國聲明確言之必要、只靜觀此後推移足矣、此種保留態度之採用、係帝國方針、然杉村大使、無論表示意國在阿國、對日貨進出、時常障害、擬驅逐之等之意志、然與莫索里尼首相會見時、盛倡無有使阿國成爲保護國之意心事情、未充分表明日側經濟的關心事情、就中關於該案、不依本國政府之訓令、獨斷輕率而行動、令意國獲得左證、即日本對阿國毫無關心、且是認意國行動等、此事寔係外交上之失敗、日外務當局、爲究明杉村大使、何故與莫索里尼氏會見、暨所發表公文、果係意國政府正式發表與否、十八日對杉村大使拍出訓電、令其報告意國側若無何等諒解、而發表如此公文時、日側必要求更正乃至撤回、經過頗堪注目、

【又電】海軍省發表、今年度海軍大演習、演習部隊之指揮官如左、
聯合艦隊司令長官、兼第一艦隊司令長官、高橋中將、
第二艦隊司令長官、米內中將、
第四艦隊司令長官、松島中將、
橫須賀鎭守府司令長官、末次大將、
大湊要港部司令官、西尾少將、
舞鶴要港司令官、後藤中將、

【又電】關於今年度海軍大演習、日海軍省發表如左之副官談、
日本帝國海軍、在國防第一線上、感到將帝國之安全、担負於其双肩之重責、在上下協力、默然從事於海上之猛訓練、而大演習特別彷彿實戰之狀況舉行之、依此對作戰用兵之演習、艦船兵器之試練等、期待得到平時訓練難得之貴重成績、日本帝國海軍、無侵略他國之情事、爲使帝國之國防、有光輝、絕對安全、對確保東洋及世界平和、有貢獻之任務、大演習之目的、一方爲軍備之整備、一方爲涵養排除一切外壓必勝的信念所要之實力、參加演習將兵、相信皆體此目的、以異常之緊張與決心、克服風浪、決意欲收有終之效果、

## 長江黃河洪水目擊記
### 南昌至宜昌

宜昌訊云、平素只知黃河禍中國、詎料揚子江現亦成爲一條恐怖的江、記者從南京到南昌、再由南昌到武漢、此時是在向重慶進發的江輪中、沿途是一片悲慘的水災聲、有的已經成爲澤國、有的雖在竭力防災、但恐慌萬狀、咸懼災禍之不能倖免、國步艱難到如此田地、如果二十年的水災、再重演一次、吾人眞不敢去想這一幕悲劇如何結果、

由南昌西上時因爲南潯路被水阻斷、決取水道赴潯、往常乘火車只須四小時者、現在却以十六小時的行程渡鄱陽湖出湖口、而達九江、沿途見水勢洶湧、低窪處已爲水浸、贛北數縣、去年旱災奇重、至今春有啖觀音土以果腹者、如本年重以水患、數縣人民寧有噍類、船抵九江、爲深夜三時半、朦朧中見濱江各街、一片白色、但在水中、上岸寓旅店一夜之中、水勢續上漲、翌晨出視、知各處街巷大半均已上水、景象蕭條、迴非平往素熙攘來之概、四日乘江輪抵漢、友朋相見、輒以水患爲慮、軍政當局悉以全力防堵行營、且召開防水會議、以籌萬全之策、迄記者臨行之夕、大雨傾盆、助漲水勢、市街積水、原已無法宣洩、加以驟雨、濱江各路自江漢關以至租界、都已侵水、日租界碼頭深且齊膝、警察督同工人、在大雨滂沱中工作、如江水再漲三數尺、則已越過所有防水標準、漢市必沉淪爲澤國矣、

八日晨啓碇而行所經沌口金口等處、江面寬闊、逆水西進、江流澎湃、房屋多沒水中、但見樹脊牛水枝屋露中、自武漢以至石首、不是一片乾土因濱江各村鎭地勢原不甚高、洪水之來、無法趨避、汪流四注、村落竟成島嶼、在船中遙望、幾乎一片汪洋、縱橫數十里、僅此三數村莊、點綴一片白水耳、此重被水之區、不但本年農作成爲問題、而困處屋內、糧食恐亦無法供應也、九日晨船過城陵磯、沿洞庭湖而仍入長江、因水位太高、江右堤岸被水淹沒、湖與江遂打成一片、極目遠眺、茫無涯際、至兩岸堤圩、雖未見潰決之象然江面之水、均已高於堤內平原五六尺八九尺不等、幸遇東下之船、告以上游水位漸次低落、否則濱江人民、雖與水奮鬥、恐終無力抵抗狂流也、

船過沙市時知水、已低落數尺、沙埠原已上水、現始退出、纜經郝穴楊溪等處、亦均呈災後之象、江自沙市以西已有川江丰度、兩山來水、納入軌範、不若前此之奔馳、遂北而絆山結村、人烟稠密、雖遭水患、尙有高地可避、不致困處水中、坐以待斃也、船於十一日下午抵宜昌、亦係大水甫退幸未釀成巨災、惟市況蕭條、適足爲內地經濟恐慌之一說明、從漢口至宜昌、凡千餘里、舟行四日、徒見江水浩瀚、不曾爲一幅水災寫照圖、慘不忍觀、此後入夔門、經三峽、但盼景象能漸入漸佳、更盼抵渝之日、可聞長江水勢平復之訊也、

考長江之所以時被水患、由於泥沙淤塞河床日漸增高、急流之水、洋溢兩岸、致成巨災、且湘省當局、連年擴充湘田、洞庭湖面積日窄、貯水之量漸減、水無含蓄、亦易促成下游之災患、今後治江之法、當不能緩於治河也、

## 魯西黃災

濟南訊云、本月十日、黃河在山東鄄城決口後省府主席韓復榘特派顧問兼山東全省聯莊會訓練會長韓多峯於十一日早偕同山東河務局長張連甲、親赴臨濮集決口處勘查、並籌商救災堵口等事、韓奉命後、以桑梓攸關、冒險前往、於十一日早九時由濟首途出發、沿黃河大堤前進、當晚到十里堡十二日到鄄營臨濮集、指示縣長督飭人民搶護民埝、使鄄城保全、並辦理救濟災民及災區治安等事、對黃河堵口亦有協商、刻事務已畢、於今日（十五日）早由鄄營返濟、下午到達濟南、當謁韓主席復榘報告一切、韓極表嘉慨、記者聞訊、特訪韓多峯於寓次、叩以勘查決口經過及災區情形、比承接見並發表下列之談話、（未完）

## 日本復地震
### 關東地方强震
### 震源地在鹿島灘

【東京十九日電】十九日自午前九時五十三分、約亘一分間、有相當强度地震、在東京地方、連堅固之大樓、亦有相當之搖動、市民已逃出戶外、惟東京市並無被害情形、至震源地及被災地、現尙不詳、

【又電】十九日午前、關東、東北、中部地方一帶之地震、震源地爲鹿島灘、就中筑波山麓、水戶地方、較爲强震、水戶方面、鐘擺停止、玻璃窗被破壞、關東地方、亦爲强震、但各地似均無大害、

## 日海軍演習
### 本月下旬舉行
### 海軍省已正式公表

【東京十九日電】海軍省公表、昭和十年、海軍大演習、決在七月、下旬至十月上旬之期間、由伏見軍令部長宮殿下御統裁舉行、參加部隊、爲第一第二及第四艦隊、橫須賀鎭守府、大湊及舞鶴要港部、至警備艦、練習艦、豫備艦之大部、編入第四艦隊以參加演習、

## 中法越南條約明日發表

【南京十八日電】中法兩國越南專約及附件、兩國政府批准後、最近已由中國派遣駐法代辦蕭繼榮爲全權代表、在法與法互換約文、聞双方已經決定、于本月二十一日下午四時將該約全文及附件、在南京巴黎兩地、同時公布、

## 虎烈拉上海發生

【上海十八日電】上海因近幾日來甚爲暑熱、故發生虎烈拉之傳染病、即十七日、判明在中國街發生虎烈拉患者三名、在共同租界、亦有三名之虎烈拉患者、且皆爲眞性之虎烈拉傳染病、現上海市民、咸恐懼此强烈之傳染病、

## 英海軍演習
### 無線電操縱飛機
### 海軍高射砲擊落
### 英王蒞場檢閱

【倫敦十七日電】英王喬治五世、今晨在朴資茅斯軍港、檢閱演習海軍艦隊、第一次表演艦隊轟擊飛機情形、其法先用放射器將飛機送至天空、用無線電指揮、兩機中、一機未起飛即降落、一機往來飛翔、極爲自然、於是各艦即紛紛發砲、最後被裝甲艦高射砲射中即行下落、此外表演巡洋艦、亦用無線電指揮、該艦已先札把、各艦發三百砲、有五十六響擊中艦身、

## 日內省籌備防止喧囂

【東京十九日電】客歲警視廳、會實施防止嘈雜聲音、結果、成績甚佳、此次內務省下令、驅逐全國都市、適用嘈雜聲音特有的病態、內務省計畫一、禁按汽車上金屬響音之電聲器、而代之以手按喇叭、二、防止載重汽車特別嘈雜之聲音、廢止硬膠輪、而易以打入空氣之膠輪、三、規定自動脚踏車爆發機關之適當處置、四、各國大公使館乘用車循治外法權、仍舊使用硬膠輪、惟此際已由警視廳向外務省交涉極力談判、使用手按喇叭、主腦是警保局警務課技術係下總動員、努力從事、大體該實施方針、將在十月左右、

## 世界列強 航空·化學戰準備狀況（十五）
## 意國之化學戰
## 波蘭之化學戰

要旨

現「意大利」於「將來唯一戰術在毒瓦斯」之議論、遂漸擡頭、銳意進行研究中、至其設施、有隸屬於陸軍大臣之化學戰部、統一陸海空軍化學戰之勤務、在中央軍用化學研究所、專門研究關於化學戰攻防之事項、此外敎育機關、有附屬該研究所之化學戰學校、及瓦斯敎導隊、玆列表如左、

化學戰部……中央軍用化學研究所……
- 瓦斯敎導隊
- 化學戰學校

此外尙有屬於文敎、財政、國民經濟、交通各部、研究醫學及理化學各種機關、亦均協助軍部從事研究與實驗、

### 波蘭之化學戰

波蘭乃世界大戰後新興之國家、介於化學戰備彌深之蘇俄德意志二强間、時受强隣之威逼、故波蘭關於化學戰備之設施、規模雖小、尙稱完備、尤其對於一般國民、關於防護毒瓦斯敎育及學研究、均甚眞摯玆列該國化戰之施、設大概如下、

▲陸軍部之設施

陸軍兵器局內化學戰課
- 本部
- 化學課
- 療治課
- 技術課
- 實驗所
- 特別班

軍用化學研究所……化學學校、瓦斯敎導中隊

▲民間設施

航空化學戰防護協會會員約四十萬人、國民瓦斯防護敎育用車輛（鐵道用）約十輛、及汽車數十輛、每年有防護瓦斯週間、努力徹底普及民衆敎育

（完）

## 川勦匪軍捷報
## 攻克千佛山

【成都十八日電】中央軍于十五日晨、攻克千佛山、大垭口、觀音梁、望鄉台等地、匪死亡甚衆、分向土門潰退、匪

## 南京酷暑

【南京十八日電】京市天氣今日仍極悶熱、最高溫度有華氏九十九度左右、據氣象台消息、本日首都附近、多有暫短雷雨、但爲日重極微、昨日在呂宋東部海面發現之颱風、今晨已改向正北進行、現已抵台灣宋呂間之要士、位置在東經一百二十四度北緯二十度、

## 居正抵上海

【上海十八日電】居正今日由吳淞到滬、即將返京、提辦最高法院之移交、

## 中黨部常會

【南京十八日電】中央黨部今晨八時開第一八〇次常會、到委員葉楚傖陳果夫等二十餘人、由葉主席、討論議案多件、並推陳肇英出席下週紀念週報告、

## 關門隧道最後測量

【下關十八日電】鐵道省工務局企劃課立花技師一行之關門隧道測量隊、對於果向鐵道省之既定路線適進乎、或依門司要望之變更路線乎、對該案爲下最後之斷定、負重要使命十八日朝到下關、當即與門鐵工務課長、施行協商、結果、定開始測量、調査所崎彥島之陸地後、對關門隧道、即當開始實地測量、

## 川省府在蓉正式辦公
### 財政整理委會成立

成都訊云、川省府十三日起正式在成都辦公、統一後之省政前途、漸有軌道、今晨十時並在府內開財政整理委會成立會、由劉湘說明該會使命、劉航琛報告已往現在財政狀況、並謂川省已到民窮財盡之際、故建樹省政須先從挽救財政着手、故財會與省府同時在蓉成立云、劉湘演說謂、四川混亂二十年、以言改革、頭緒萬端、但經考慮及採納各方意見、認爲凡所改革、首應公開採納各方意見、秉公進行、故擬於省府之下設立三機關、以輔助省府、一爲公開用人、愼選賢能、故擬設 公務人員嚴格審 委員會、以考選新進、淨化仕途、二爲檢舉貪污整頓官邪、故擬設立公務員懲戒審査委員會三財政爲諸事之母、爲整理及公開、故有今日之會、三事均爲適應川省今日需要而舉辦、均經呈決行營、一三兩會均准省府組織、懲戒官吏、行營認爲法取嚴故運由行營軍法處辦理、被控、縣長以軍法處治、省府組織之兩會委員、聘自各方、將來成效如何、爲行營及民衆所注意、財整會今日成立、對四川財政、與省府分擔整理責任、省府成立已三月、祇做到目標、關於民財建敎四政、局無絲毫整頓、惟爲今後努力打破防區、統一政務、對財政擬有施政方案、尙在行營審核中、故從七月起、始能作爲省府對統後、省政開始努力、故於此時邀請諸位開會、與省府共同努力云、繼由劉航琛報告財政狀況、因新預算尙未批准、末由不能確定此後收支確數、末由委員數人略發議論後、即席指定常委三人、駐會辦事、並分設兩組、一省財政組、二縣財政組、明日繼議分組辦事、

## 日鐵省籌劃縮短
## 滿日連絡時間

【東京十九日電】現在已入輕油車一大革新之新代、日本鐵道省、鑑於該車成績之優良樹立劃期大計劃、謀以懸案之超特急流線型列車、打破東京下關間十三小時行程、豫望計上於來年度豫算中、以期實現按此項新計劃、列車用內燃式流線型列車、東京大阪、六小時可達、大阪下關間、七小時可達、更接諸朝鮮鐵道局之新超特急東京新京間、將打破卅小五時、

## 無線電收音即開始訓練

【南京十八日電】敎育所舉辦之全國中等學校、民衆敎育館、及無線電收音敎育班學員均由各省敎育廳局所選送、現在已向部報到者、即有陝蘇等十餘省市、共有三十人、聞該班定額爲五十名、後日即開始訓練、

## 廣大考察團將由寧赴北

【南京十八日電】廣州大學西北考察團、抵京已三日、十七日謁陵後、接洽各方、應酬甚忙、聞該團定明日乘津浦車北上、至徐州轉隴海路直達西北、考查一切、

## 大名治安恢復

【天津十九日電】豫北大名之紅槍會匪、受商震郭希鵬部之追擊、殆歸消滅、該方面治安、全行恢復、

# 止痛靈藥 活絡精

專治止痛靈藥 **活絡精**

此活絡精已經歐美各國大醫之實驗蒙推讚、爲最近發明之止痛靈藥、其効覺神速而顯著、能有心曠神怡之妙、

**主治病症**

腦筋痛、偏頭痛、頭暈、顏面神經痛、風濕骨痛、各種骨節痛、宿醉、暈船暈車、齒痛、感冒、

**服法** 請病者照說明書注意服用勿誤、

定價 六包裝 大洋八角

招募各埠代理店倘有希望者請來函接洽爲荷。

滿鮮總經理處 **日本橋藥局** 大連市信濃町四四 電話八三六二番 振替大連四四九七番

---

德國空前發明淋病特效聖藥

# 梅濁尅星

五淋白濁 六小時奏效

殺菌滅淋 澈底治療 藥力最大 奏效最速 譽滿全球 第一靈劑

各國名醫三萬人一致公認熱烈採用
二千二百萬病家實驗證明絕對特效
打破現代淋病治療史上之最高紀錄
確是全世界還沒有這樣進步的製劑

本劑係德國醫聖愛她邪博士四十年之心血結晶、其主要成分爲轟動全球醫葯界所公認根治淋病最具神效而殺菌力最最強烈之BALS.COPAIV.製劑、並配合富有清濁利尿鎮痛消毒收斂防腐等特效之各種名貴葯物、用最新科學方法監製、主治急慢性五淋白濁、以及因淋病而引起之一切尿道炎症、雖手術注射內服電療及屢醫屢藥不克奏效之重症、服此無不立顯驚人效能－

每盒 元 函購寄費加一 世界各埠各大藥房均有出售

上海白克路－柯爾登洋行獨家經理

▲奉天十一緯路第七十三號
▲哈爾濱道外正陽四道街口
柯爾登洋行

贈券 58
茲奉上郵票十分請寄下梅濁尅星樣品一份及淋病療養新書一冊此致奉天十一緯路南五洲藥房或哈爾濱道外正陽四道街柯爾登洋行
姓名住址　蓋章

哈爾濱道外正陽六道街亨得利內柯爾登洋行經理

特約經理處
奉天鼓樓南五洲大藥房　大連 監部通萃泰西藥房
營口西大街五洲藥房　安東金湯街瑞祥泰人藥房
經售處 新京 中西 中法 吉林 五洲 中西 黑龍江中西五洲 鐵嶺和發久 四平街和發璐 以及滿洲國

---

# 肺癆防腐退熱劑 愛爾邦

ELBON "CIBA"

愛爾邦非急性之一時的解熱藥其作用完全不同本藥係先抵抗毒素增加白血球的確實消耗病者之體力

（片劑・散劑）

流感・腸質扶斯熱及傳染性疾患熱適用藥

---

補腦強精劑 **菲葶** PHYTIN "CIBA"

－頭腦明快・身體強健－

---

強力男性賀爾蒙 **安達羅司鎮**

ANDROSTIN "CIBA"

青春泉源 活動要素

**優点**
由新鮮動物雄性生殖腺中將水溶性及脂溶性之有効成分完全抽取再經嚴密之生物學的檢定故効力成爲一定者也

精力減退・體力減退　心身衰弱・生殖器衰弱　早老症的神經疾患等最爲適用

本劑也短時日應用發有効力

（片劑 注射液）

---

# 森永牛奶粉

完全代替母乳之品

滋養豐富 耐久不变 配合精細 絕無雜質

蒙各醫學博士推奨

森永糖果公司・大連

---

# 發達爾

英國製高級香烟

您們已經吸過了麼？
香味也好！
裝璜也麗！
價錢也賤！
嘿！
您們快吸罷

英國金城烟公司出品

---

奉天城內中街路北 **萬年聲鐘表眼鏡行**

# 美術禮品大犧牲 聯碼六扣

本行精製美術電刻夾銀盾風景銀屏彩色畫屏光耀奪目美麗無比餽送親友無上上品

倫彼拒絕代表機關案

# 我即斷然要求 蒙兵拔防撤退

## 關東軍決計積極解決

【新京專電】外交部關于海拉斯坦事件、第二次之對蒙說牒、固以第一次說牒中要求之重點爲主体、即常川代表機關案、再度嚴重要求、倘此項要求而不見容、則當然要求外蒙、即將達穆斯克廟及其迤東之駐兵拔防撤退、此爲關東軍共同要求之精神、而爲之全力支持、故外蒙倘拒絕此項要求時、當以斷然手段、積極解決、此時形勢、殊堪注目、

## 外蒙倘不反省 乃挑戰行爲 我方籌劃完成

【新京專電】第二次對蒙要求、倘或見拒、即將達穆斯克廟迤東之外蒙兵、要求拔防撤退、已詳前電、屆時外蒙倘將此項要求、亦不承認時、我方爲確保邊境治安計、必當斷行足以令其撤退之必要、且爲適切有效之積極手段、滿洲國當局及關東軍方面、關于此等最惡之場合、似已籌劃完成、蓋外蒙倘或拒絕我方正當要求、直是事實上之挑戰行爲、則滿蒙兩國間、引起如何不幸事件、應由外蒙居其責任、

## 阿爾泰國境設 十監視哨

阿爾泰蒙古警察署、遵照蒙政部旗長聯合協議會議決之結果、爲確保最易與外蒙釁事之新巴爾虎右翼旗治安計、決在國境地帶、新設國境監視哨十處、現與軍政部協力進行中、當于八月上旬、以一月之豫定、開始國境視察、以重警備云、

## 採金艇被擊案 提出嚴重抗議

揭揭日本國旗之採金艇、在靖安站附近、被蘇聯不法射擊一案、已于十九日經北滿外交特派員公署照致駐哈蘇聯領事、嚴重抗議、

## 警務廳通緝 潛逃盜犯

奉天警務廳、于昨通令各屬云、爲令遵奉、案據縣長呈稱、於本年六月十九日、皇姑屯警察署獲送强盜犯張玉文、供認伙同夥匪犯王占奎、使自來得手槍、通匪犯王海亭等二名、當經皇姑屯警察署前往王海亭家搜查、該犯等均經聞風遠颺、茲檢同人相表、函請查照飭屬通緝等情據此、合行抄同人相表、令仰該廳縣遵照、飭屬一體協緝、務獲解究、以彰德紀、計

一、王占奎、年四十多歲、通遼縣人、黑臉中等格、光頭、

一、王海亭、年四十多歲、大格、黑臉、光頭、

### 天氣豫報

廿日 西風 雨後曇

十九日測度 最高 廿六度三 最低 廿一度八

## 察哈爾活佛 定期晉謁

察哈爾、甘珠爾廟活佛、前半個月、隨同喇嘛二人、護兵八人、前來阿爾泰們駐錫、頗受一般信仰、當于半個月後、由滿洲里晉京、皇上屆時擬賜謁云、

## 金川海龍兩縣 剿匪近況

在東邊道內掃蕩中第一軍管區司令部所屬之討伐隊、就中李步兵隊之部隊、十六日午前八時許、在金川縣境三區孤山子東南慶嶺地帶、與紅匪胡老帥上山好等匪徒、約計六十餘名相遭遇、激戰約一小時許、匪不支潰散、經討伐隊跟踪追擊、約十餘里、匪方退入密林、乃告無踪、是役擊斃匪首上山虹、以下三名、傷匪十餘名、官方無恙云、

## 防空宣委會 幹部人選中

爲喚起人民防空知識、奉天省公署、於十八日成立宣傳防空委員會、已詳昨報、茲於當日午後會議結果、即公同推定省署總務科長星子敏雄爲委員長、以教育廳坪川科長、吉村股長、民廳原屬官等爲該會常務委員、當即議定對於宣傳方法中之開辦映畫及展覽會等項、即時着手進行云、

## 三國國境紛爭處理委員會案 若爲政治辦不到

### 日大使館詢得當地當局意見

【新京專訊】關於設置日滿蘇國境紛爭處理委員會一案、日外務省當局、前向新京駐滿大使館徵詢當地當局及滿洲國方面意見、大使館於奉到此項指示後、除已向滿洲國當局徵得意見外、對當地當局之意見、刻正審愼協議中、據聞當地當局之意見、大致如左、以從來發生紛爭之事實上論之、皆緣於蘇聯在國境方面駐屯亘大之兵力、每致惹起紛爭情事、如蘇聯方面不能出乎至誠之態度、根本撤消禍根、而徒事創議設置委員會、是誠令人疑惑不解者也、現在蘇聯所示之態度、若言設置民事的現地紛爭處理委員會、或屬可能、若爲防止發生政治上之分爭事件而設置委員會、在現地之狀態下、有涉及如此廣泛範圍之權限者、殊見困難也、

警網範圍內 各縣參事官

## 防空聯席會議內容 監視隊服務要領

關於奉天防空演習所組織之防護團、十九日午後一時、在守備隊第二隊下士室、召集各縣參事官、協議防空監視隊之組織案、按監視隊之職責、防空上佔最重要地位、今次監視隊之設定、以奉天爲中心、百五十粁圈內主要地方悉設定監視隊、本部設置於瀋陽警察廳、以謀監視網之擴充、茲揭示防空監視隊之服務如左、

### 關於防空監視隊之服務要領

防空監視哨長、選定監視哨位置、授與哨員守則、明示交代法等以指揮之、

一、選定防空監視哨之位置、

A 電話須選近處、於不得已時、立哨位置與電話器位置、雖有隔離、須設法能迅速送達情報之手段爲要、時、若能延長電話線、設備電話器於立哨地處、爲最便利、立哨位置與既設電話機隔離二三百米突、以下之時、用自行車亦是便利、但是距離再遠、或道路不良時、可將報告用電話器與監視哨位置中間架設電話、

B 現界要寬濶、選定監視哨位置、須選附近最高處、共監視處須設房屋上或特設立展望台上、此設備於晝間有必要、然夜間有時聽測音響不適當、聽測音響、在地面上較勝於高建築上之處爲多、

C 附近要靜肅、附近靜肅、是絕對條件、因爲聽測音響、是防空監視上最良之手段、

二、聽音務須容易、低雲及夜間、由聽取音響發見敵飛行機之時者多也、故於地上聽取音響、是比高建築上爲主體、又聽測與觀測、以其射音容易聽取、而且因風妨害聽音之程度、有比高處較少之爲有利、此爲在地面上各種反利益、

總而言之、爲決定防空監視哨位置、須定便利監視並報告夜之位置選定上、利益相反、故晝夜之位置不同爲有利也、

二、哨處之設備、

在哨處有必要時、須施風雨寒暑之設備、於立哨置近處預備望遠鏡、鐘表、彼此飛行機識別表、及報告用紙等、在通信處預備通信回線回報告例及通信簿等爲便、又晝間使監視員用青眼鏡、能防眼睛之困倦、並便利於監視、

三、監視職務要欵、

監視哨時時監視四方之上空、特注意飛行機音響、須努力發見敵飛行機、此時用眼鏡其視界狹少、於長時間能招來眼睛之疲勞、所以監視飛行機、以聽音及目視即可一發見敵飛行機時、於晝間則用千里鏡確認之、勿中止監視、立刻根據報告要欵、報告附室暨視隊本部、

四、通信法、

遵守防空監視隊服務要領所示之規定、並監視隊本部之命令、熟習由電話通話、以努力速達通信爲要、

## 各區防護團次第結成 明日聯合結團

奉天滿日各界、爲準備防空演習、分區組織防護團、以便屆期總出動、已誌本報、茲各團現因組織之籌備、大致均經就緒、擬於明二十一日、在附屬地忠靈塔地帶、擧行聯合結團式、現各區防護團部、對於防護團、均已先後擧行結成、就中城內第三區部、特於十八日午後二時許、在市商會院內、由王團長、奉天市長、及副團長手塚當麻方等三氏蒞臨之下、各分團長團員等、擧行盛大結成式、由防護區部、分發製就之制服、並受王團長誠摯之訓示後、方始散會、各員準備明日參加聯合結團式、聞此次參與結團之區團爲附屬地第一區、商埠地第二區、城內第三區、及鄰接縣境地區云、

## 金融合社開會議

【海城】金融合作社、社長陳子貞、及西村理事、茲訂於月之二十日上午十時、假縣公署會議室內、特召集縣境各區鄉農會長、及各村長等會議云、

## 軍警民相合作 治安方策已定

我國當局、以青紗幛起、胡匪跳梁時期、又將到來、故以治安維持會爲中心、經軍警民一致協力、徹底討伐、此等醜類、以期實現住民之安居樂業、茲擬定康德二年度治安對策如左、

一、將剿匪地區、定爲行政區劃、以謀肅正地區治安、

一、討匪時、軍警民共同工作、更加接近、以期省境縣境方面之徹底討伐、

一、防範民間槍械子彈之流散、採取漸次收回方策、

一、期保甲制之整頓、

一、整備警備用通信機關、防止兵匪之蠢動跳梁、

一、爲剿滅山林地帶兵匪起見、指定採伐地區、經軍警保護、在指定地區內從事採伐、掃除匪賊之存在、

依據行政區劃、將討伐地區、治安維持會、待通信設備完竣、即傾注全力於地區的討伐、對於省境縣境等剿匪力之弱點、則以各省各縣間之緊密統制力、以覆匪賊之逃避地、是以今後剿匪之効果、頗可期待云、

## 導水工作 毫無效果

奉天市內下水道之不修、以及市內淸潔隊、對於導水工作之不力、致日來霪雨連綿、積水極多、所有市內通衢要道、均成澤國、奉天新任市長、前召集各屬關係人員、命商導水辦法、奈因工作之不良、毫無效果、致一般市民、對於市政、均皆嘖有煩言、市長王慶璋、以所屬辦理之不當、特於十八日手諭、飭令各科主管職員、詳擬治標辦法、以便統籌引導積水之策云、

## 瀋縣慎選村長 定期考試

瀋陽縣公署、爲施行新制村政、特另行編併主村、及實施選擧村長、已詳本報、茲境內各區村屯、選擧事項、已經完畢、縣當局以此項選擧之際、各區村民人等、因種種之不當、致演成趣劇極多、奔走者流、事先出而運動煽惑者、亦頗不少、致選擧事告終了、不平之呈訴、相繼投來、縣署爲愼重計、餘飭各區區長、對各村已選定者之村民、資格經歷人品、詳加調查、列表具報、並擬於本月二十四五六三日間、在縣公署分別招集、擧行考試及面試、以便分別去取、而昭公允云、

### 瀋水小新聞

**一姦拐友妻一**

小南關通天街、住有李文英者、前在外充警差、現賦閑家居、上月有舊同事劉某、在家居住找事、詎劉心不良、與李妻孫氏通姦、二人卿卿我我、恩愛難捨、尤恐李某査知、于十七日乘李不備、双双潛逃無踪、現李遣人四出尋找云、

**一押會糾葛一**

小西邊門外、住有馬某、近在第一商場內私出二會、十七日有高某在該會押洋大洋一元、結果勝利、馬某不應付欵項、大起衝突、繼而扭往警所理論、推兩人均未說明押會等情、按門毆成案云、

**一死孩復活一**

小北關天后宮後身、住戶馮某、有子三歲、乳名小珍、前日因患病而死、即棄于大泡子沿地方、適附近陳姓婦、自他處回歸、經過該處、聞孩哭聲、上前視之、不意該孩復活、遂抱送馮家撫養云、

**一車倒人傷一**

大西關大街南、住有劉林甫者、年二十餘歲、係木匠手藝、十八日下午三時、騎自行車往十里碼頭辦事、行抵中途、偶一不愼、自行車倒斷、頭部撞於磚塊上、比時血流不止、昏迷不省、後經旁人扶起、送往醫院調治云、

**一剃頭挨打一**

大西邊門外東窰坑、住有吳玉淸者、關裡人、每日挑挑往各地剃頭、藉資餬口、十八日上午十時、在附近王姓家剃頭、因一時不愼、刀尖將王某耳朵刮破、血流不止、王某大怒、將剃頭者掌頰數下、並欲往警所理論、後經多人說和了事云、

## 地痞勾結匪數 申令各縣嚴查

奉天警務廳、査各縣鄉村、往往有地痞、勾結匪類、擾亂鄉里、受其害者、均不敢與其理論、殊碍地方之安全、特於十八日申令各縣警務局、一體嚴査、務將拿獲重懲、不稍寬貸、以重地方之安全云、

## 小西戒烟所 暫停收容

小西關奉天國立戒烟所、開辦以來、治愈一般烟癮者、頗爲衆多、現在收容之人數、約一百餘名、該戒烟所、現因時屆溽暑、迄至七月底止、對于請求新入所者、暫停收容云、

## 病院列車成績

鐵路總局、前將病院列車組成後、即于七月一日向奉吉路線開行、該列車到處受當地商民歡迎、前往就醫者頗多、十五日爲止、共醫治內科四百一十一名、外科二百四十七名、共六百五十八名云、

## 劉團長剿匪凱旋

【錦州】前奉令督隊出勤義縣六區沈家台一帶、討伐匪閥之步兵三十二團劉團長、率步騎砲各部隊、在歪脖山及柏山兩役、與匪以重大打擊、殲滅殆盡、救出肉票多名、殘匪已向熱河南部山嶽地帶潰散、官兵冒暑討伐、疲勞多日、劉團長督飭有方、官兵俱各用命、克奏全功、於十六日下午五時許、整備隊伍、凱旋錦防、聞匪中銀針客頗多、不斃之於流彈、即因無啡料而自亡、彈藥用罄、武器銹壞、寥寥殘匪、賊胆已喪、當能自省、歛跡斂形、不再思逞、而擾閭閻云、

## 房檐傷命事件 房東優恤

奉天市政公署收費員、陳新、本月十七日午後、行經城內大西門裡同芝堂藥店門前、致遭該店樓上之洋灰房檐擊中頭部、因傷身死、已詳本報、茲該員之家族人等、聞耗來省、會同市政公署方面、幫辦善後、因該員身後蕭條、乃於十八日、經市署征收股主任、偕同該員家族、一再懇請同芝堂房東張幹臣、結果由張幹臣慨允給予治喪養贍等費六百元、此外更得市署同人之捐助、以及市署之恤欵、該家族等頗爲感激、擬日內搬取靈柩、返里安葬云、

## 警佐等考入警官校

【撫順】縣公署警務局、前奉省警務廳令、保送所屬佐署巡官、到廳考試、俾便送入中央警官學校、以資深造、業經警務當軸選表與試、聞現已由警廳發表、警務局特務班孫警佐成樹、警察教練所教務長何獻玉、千金寨警察署外勤巡官吳大象三氏、陞入中央警官學校教練、聞刻下該三氏、業已整裝待發、將任內經手事宜交卸淸楚、擬於今(十八)日乘車就道云、

## 稅捐局清理積欠

【安東】本埠稅捐局頃奉稅務監督署通令、現査稅捐局、每月所收之稅款、積欠甚多、茲爲清理計、特通令該稅捐局、務於本月內、將新陳積欠稅款、一律繳淸、不得稍有積欠、以重稅款云、

## 法院旁聽錄 雞肋怎當尊拳 鵓兒仆地殞命 一下一

問 從前劉去時、馬季氏和他說過話麼、

答 靡說過、當第一次、劉想上我盤子時、馬季氏和他說的話、第二次劉想上我盤子、馬季氏又向劉說些話、劉很恨她、所以把她推倒的、

問 (劉永權)多大歲數、

答 年二十八歲、

問 那縣人氏、

答 本溪縣人、

問 靡犯案以前、住甚麼地方呢、

答 住四平街、

問 作甚麼職業呢、

答 在日軍當譯、

問 因何犯傷害致死罪、經梨樹縣司法公署、判你徒刑一年、緩刑三年、判決後、呈奉天高等檢察廳覆判、以原判不合、發回更審、結果改判徒刑七年、你不服上訴本院、你將理由說說吧、

答 我靡打死馬季氏、所以不服上訴的、

問 方才金子說的話、你听着靡、

答 听着啦、

問 她說的對不對呢、

答 不對、

問 你和姓杜的、去過她那裏、

答 靡去過、

問 不是今年一月三日、你帶着朋友、去過她那嗎、

答 靡去過、

問 姓杜的、是作甚麼職業的、

答 姓杜的、也在守備隊當差、

問 不是因爲你和姓杜的、去金子那兩次、後來你看金子很好、你想割他的靴腰子、金子不願意、你帶去的朋友、竟說日本話、金子亦跑啦、掌班的馬季氏、向前央求你、你生氣、才把馬氏推倒摔死的、是不是呢、

答 靡那事、我不知馬季氏是怎死的、

問 你說這話、有何爲憑呢、

答 有杜萬榮、也去聚樂堂、請傳杜萬榮到案、就知道啦、

問 杜萬榮在那住、

答 他在四平街、小老爺廟住、

律師關根道一郎(日人)起立辯護云、本案原審、調查不明、究竟馬季氏是怎死的、請傳證人以明眞相、

審判長宣諭本案候調查、當押下去吧、(閉庭)

## 弟兄不堪繼母待遇 相偕窃欵逃遁

原籍河北省盧龍縣人、現住大南關上頭、大街路東、門牌一七九號天德酒局執事王斗南、現年四十二歲、髮妻已故、遺有二子、長子占海、年十五歲、次子占基、十二歲、均在文廟學校讀書、王斗南因家務須人、又續娶蔣氏爲妻、該婦現年三十一歲、對於共前妻所遺二子、未免有所不當、不意該二子即

## 東邊紅軍兵力 十萬餘人

據本地某機關得到之情報云、紅軍在東邊活動、仍然甚强、據稱共現有兵員、在十萬人以上、共系統分一、中國人系、二、朝鮮人系、三、蘇聯人系、四、中國人在蘇聯赤化派系之四系統組成者、但皆對縣內貧民、努力救濟扶助、絕無掠奪及架票等事、而取完全懷柔居民、實施紅軍之政策、共武器子彈、全部爲蘇聯製、皆由當錦方面輸送、再彼等當日滿軍討伐之際、或據天險、或潛入密林避免之、在將來日蘇或中日間暴發戰爭時、則以該地方爲根據、而謀伸張其勢力、開始大活動、在不斷劃策中云、

## 動用穀欵須呈准省署

奉天省公署、現查各地發生災害、時有動用義倉穀欵、以資救濟、但事先均不向本署呈請核准、殊屬非是、特于昨通令各縣公署、嗣後動用義倉穀欵、須先呈請本署、俟核准後、方得動用云、

## 模範稅捐局 將分別成立

中央財政部、爲謀改善稅務、及增加稅收計、特在全國各縣、設立模範稅捐局、奉天共爲十七縣、茲據關係方面消息、財政部爲謀徹底改善稅務計、對于模範稅捐局、決定國普設、此次奉天設立模範稅捐局、共爲十縣、不久當可分別成立云、

## 鐵路局長表彰錄

奉天鐵路局、特於十八日發表、査錦縣列車段車隊長市川未治、服務於六〇一次列車時、査獲不正乘車之旅客、足徵注意周到、特將賞金一封、又列車隊長安齊一郎、服務時、査獲不正之旅客、特按表彰規程賞與金一封、以示鼓勵云、

## 派員調查房間

市政公署王市長、查市內一般有房權者、每因房屋破壞、呈請翻蓋或補修者、爲數甚夥、然多有以平房改修瓦房者、以致對於房捐等次、不能一致、是以特飭稅務課、派員分赴城關各處、詳加調查、以定租捐、重云、

## 集賢棧賭案 釋放又收押

【遼陽】邑憲王寺集賢棧、設賭騙財一案、前經被害者趙某、在憲兵分隊報告後、當經憲兵隊、電知城廂警察署、將即行開釋、事被警務當局聞知、當訊開釋之理由、並令將釋放之人犯、重行逮捕、嚴加審訊、此中情節、是否有曖昧情事、及因何准其取保等情、均有偵查之必要、城廂警察署奉令後、即將一干人犯逮捕、以備警務局之審訊、諒此帮賭棍、終日騙財陷人、此番難逃法網、

## 工商會 結束賑欵

【吉林】工務會長傅文卿、商務會長范久元氏、爲對於台灣賑災磐石賑災等項、進行應募欵項起見、特由上月起、開始向所屬之工商號、征求捐欵、經過多日之勸募、已得賑欵一千二百元、分別匯往災區、因爲吉垣商工各界、已陷於窮苦狀態、所以對於賑欵募集、殊難收效、由七月十五日起、停止征集、已將所募得之捐欵及結束情形、辦理結束、不日即行公告各商工號知照、以昭愼重云、

## 教會將開通常會

【遼陽】邑教育分會、藉茲暑假期間、會員休息之時、開催第一期通常會議、訂期於本月十八日、在第一民立學校大禮堂舉行、對於各會員、均先期函知、屆期一律出席與會、並通函各機關、請屆期蒞會、查助一切云、

## 柳河水災

【柳河】本邑自小暑以來、雨水頻繁、已頗足用、然於十三日、又忽傾盆巨雨、迄今十五日仍綿綿不絕、河田水飽、已達過度、山柳交通、頓呈斷絕、農民咸叫苦不已、而一般市民亦俱謂必有水災之患云、

## 冠蓋往來

▲土肥原少將(奉天陸軍特務機關長)、十九日午前六時十分、由京回奉

## 批示

◎市政公署(十八日)

▲劉潤林那忠誠等 呈擬販賣砂土組合請備案由 批呈悉、經查明諸多妨害碍難照准

▲石井芳 呈請販賣度量衡由 批尙屬合格應予轉請核准仰候奉到部令後再行

▲王文卿 呈請販賣度量衡營業許可由 批尙屬合格惟證明商號無担保資格應另覓妥實証明以憑查奪

▲奉天市人力車工會 呈暫借官地設立熱水施放處由 批姑念事關公益准予試辦至期應即停止嗣後不得援以爲例

▲德盛發等 呈請租用大北門外迤東地皮由 批查此地皮正在計劃中未便租用仰即知照

▲石子明周作民劉積善堂 呈請換約准予交租由 批核尙可行仰即交租持據領約可也

▲王廼和 呈失照已行獲得請爲銷案由 批應准銷案仰即知照

一凉意一　陳眉公的妙句——「萬綠陰中。小亭避暑。洞開八達。凡簟皆碧。忽聞雨過蟬聲。風來花氣。不覺令人自醉。」【碧】

## 考證　大觀園源流辨（一）

（藏雲）

紅樓夢的地點問題。我想本是不成問題的。不過大家既經認做問題。這就不能不先算算老賬了。

最初是袁子才隨園詩話說大觀園即隨園。胡適之先生的紅樓夢考證相信此說（文存卷三頁八四九）不過胡先生的意思。似乎以爲這隨園是江南甄府即曹家當日的園林。並不就是『長安』都中賈府裡的大觀園。（同書頁八五四）但這層（地點問題）在胡先生的考證中。並未怎樣注意。

顧頡剛先生否認隨園詩話及胡先生之說。（紅樓夢辨中卷頁七四）。他相信大觀園不在南京而在北平。俞平伯先生對於那些以爲大觀園。便是北京的什刹海。黛玉葬花家在陶然亭旁的一派混說。痛斥了一番。他說『問題是在南與北。是在南京或北京』。又說。『以書中主要明顯的本文。曹氏一家底蹤跡。雪芹底生平推較。應當斷定紅樓夢一書敘辨中卷頁七七』。但他又不敢完全相信他自己的『判決書』卻聲明得保留將來的。『撤銷原判』的權利。

隨園詩話而後。還有清周春松的紅樓夢隨筆（未刊。壽鵬飛紅樓夢本事辨證頁五所引）說是敘金陵一等侯張謙的家事的。壽氏已指其妄。可不深論。其餘大概都以爲紅樓夢的地點是在北京。這里本不打算再討論了。可是。紅樓夢的著者。在地點上的確有令人惝恍迷離的地方。趁便也可以表示我個人對於這些矛盾的解釋。例如第二回。

雨村道。去歲我到金陵。因欲遊六朝遺跡。那日進了石頭城。從他老宅門前過。街東是寧國府。街西是榮國府。竟將大半條街占了！大門外冷落無人。隔着圍墻一望。裡面廳殿樓閣也都崢嶸軒峻就是後邊一座花園裡樹木山石也都還有蒼蔚洇潤之氣。那裡像個衰敗之家！

這明明說榮寧二府是在石頭城。是在剩有六朝遺跡的金陵。不能說石頭城非即金陵（魯迅先生中國小說史略頁二五八主此說）這是作者有意無意的自己落了實。因爲曹家的極盛時期在金陵。所以敦敏送雪芹詩有『秦淮殘夢憶繁華』之句。很明白的。紅樓夢一書是曹雪芹假北京景物追寫烘托曹家當日在江寧（南京。金陵。石頭城）的榮華富貴的盛況。故甄（眞）府在南京。賈（假）府在北京。這北京的賈府就是當日雪芹落魄在西郊寫石頭記（那枝筆下的假府。因此他有時把南京和北京說『長安』都中（第十七回妙玉入園時林之孝的話）幾個地點糾纏不清。那青埂峯下的一塊石頭。雖說是賈寶玉的前身。但也可說就是這石頭城『石頭』的假借。古今名著之費人思索。在可解不可解之間。往往如此。（未完）

## 書畫同源（二）

（鄧以蟄）

鄉間婚嫁。聘禮所用之禽如鷄鴨等尙塗以顏色。或亦飾之遺意。周禮春官司常之官所掌之九旗。皆飾以物象。司服之官所司之服冕。皆繢之以章。是服常實物。無不繢也。漢唐諸儒多以尊彝如鷄彝鳥彝犧尊象尊爲刻畫此種禽獸之象於尊彝之上。後世實物發現。證其誤解。但鏤紋之上繢以顏色。或爲不誣。蓋古銅器之留有顏色痕跡者往往而有。正如希臘古彫刻與建築。今之視爲石色溫潤之至者昔皆塗之顏色耳。古人云『繢事後素』。器物之初成也爲素。素爲質樸。必施繢於其上以爲飾。繢之用實甚於此。初不能脫離於器物。超脫乎質素。而別有繢事焉。

但繢事流傳。在昔或隨器用之銷毀而絕跡。在今或因藝人之習用而弗彰。或融會於『畫』理而失其能事。因繢與畫本相須也。由今觀之。繢之一事。鮮有能言之者。（未完）

## 另外一頁

歡迎投稿

## 塑史（五）

（复父）

平遙縣寶昌寺。後改名修念。中有淨梵王太子像。氣韻如生。至大元年。穎上人塑。（全唐文二百二十九游天慶觀。李太白所謂潯陽紫極宮也。老君像乃唐所塑。特爲奇古。眞人女仙官童子力士各一軀。又西林乾明寺。正殿釋迦像。著寶冠霞帔。他處所未見。唐塑也（陸游入蜀記）觀音大士菴。咸通年建大士像。莊嚴妙好。土人述其靈異甚衆。（泰山志卷十八寺觀下）唐文宗頒詔州郡。各於精舍中塑觀音菩薩相。佛從瞻拜（沈映玲退菴筆記）觀以上引述。足徵唐代塑事之盛。遠過隋梁南朝。其間因陳隋之亂。士夫情趣消極。釋道之風。益是推進象教之盛行。凡莊嚴佛相。粉飾寺塔。無不盡美。故當時名手塑像。幾徧宇內。除唐武宗大毀佛寺。及文宗四年。一度詔命中外罷緇徒說佛義外。皆極重釋道家言。且唐室以李姓故。尊奉老子爲道教祖。此亦道觀之所以盛也。蓋唐代藝苑。如春花怒開。無論繪畫。壁畫。彫塑。皆超越前代。而集其大成。見圖畫見聞志。益州名畫錄。畫繼。歷代名畫記諸書。從可得其概略矣。（未完）

## 閒話「紅樓夢」

（君隱）

紅樓夢一書中間對於寶玉黛玉的描寫。極爲針鋒相對同時寫到寶釵和寶玉處。便覺得爲黛玉多一敵壘。我們由李辰冬先生的夾敘中之一段。就可以看出來。賈寶玉一落胞胎。嘴裡便銜一塊五彩晶瑩的玉。還有許多字跡。故名寶玉。這『玉』是整部『紅樓夢』的關鍵。照中國舊時的習俗。凡男女兒童。偶然間有同樣的玩具的。將來都有成爲夫婦的可能性。林黛玉之所以妬薛寶釵的。就因爲薛有東西可配。而自己沒有。然偏偏寶玉又不信那些和尙道士之言『金玉奇緣』他總以爲是『木石前盟』於是衝突與悲劇。就由這裡產生了。賈寶玉的幾次摔玉。那一次不是想向林黛玉表白自己的心思？。『紅樓夢』的整部故事。由他們三位作個綱領。而成了一部人類心理的百科全書。賈寶玉之情。雖專於女性。而尤專於黛玉。但以前的愛黛玉都係泛泛的。兒童的。自讀了那些古今小說與傳奇歌本後。纔的的確確知道男女的私情。然他幾次向黛玉表示愛。都用戲言。並且連提兩次。如果黛玉死了。他就做和尙。黛玉雖也知寶玉專性於她。但因寶釵金鎖與史湘雲的麒麟的關係。總是疑信參半。終不放心。一天。寶玉不得不向她明告。請她放心『林黛玉聽了怔了半天。說道『我有什麼不放心？我不明白這話。』寶玉嘆了一口氣。問道『你果然不明白這話？難道我素日在你身上的心都用錯了。連你的意思都體貼不着。就難怪你天天爲我生氣了。』林黛玉道『果然我不明白放心不放心的話』寶玉點頭歎道。『好妹妹你別哄我！果然不明白這話。不但我素日的心白用了。且連你素日待我的都辜負了！你皆因不放心的緣故。纔弄了一身的病。但凡寬慰些。這病也不得重似一日！』林黛玉聽了這話如轟雷掣電。細細思之。竟比自己肺腑中掏出來的還覺懇切。竟有萬句話。滿心要說。只是半個字也不能吐。卻怔怔的望着他』從此二位都心知神會。再無疑念。誰知就在這風平浪靜時候。憑空來了。一個絕大的波濤。幾乎把寶玉的夢。打成泡影。就是紫鵑對他談了黛玉要回南的事。其實這是紫鵑編的。然他信以爲眞。以致神經昏迷。最後還聽了紫鵑說的是頑話纔蘇省過來這一次。更給黛玉一種信任。是可故事也就

## 歌壇　THE STAGE　舞場

### 英國的中國戲劇節

「王寶川」最受歡迎

（探雲）

清社末造。有九城爭說叫天兒之現象。迄今國步式微。而梅博士之聲名。又藉藉歐土。吾人於此。感喟曷勝！無已姑就藝術本身言。則吾人正不必妄自菲薄。長他人志氣。滅自己威風。如是則吾人之談梅。在舉國暗淡空氣中。或亦發皇精神。振作人心之一道歟？茲請以最近英倫梅化之消息。報道於讀者。據梅博士發表之消息。稱今秋倫敦市將行一中國戲劇節。時間規定四星期。由英國劇界重鎭考柯蘭氏。主持。指揮劇院一所。專供梅氏演劇之用。開演期現尙未定。大概在十月或十一月間出演。劇本亦未定奪。惟預計每晚演一舊劇。在此間譯成英文之中國戲『王寶川』一劇。在倫敦上演。迄今已八個月之久。仍備受社會歡迎。屆時或將與梅博士之劇。同台出演也。

另據隨梅氏來此之余上沅氏對英記者談『英國公衆對於西方以外之審美觀念。已能開始欣賞。不久東方之眞正藝術。即將與英倫人士相接觸。此次中國戲劇季節提倡最力者。應歸功於四人。即中國駐英大使郭泰祺。好萊塢中國電影女明星黃柳霜女士。編譯『王寶川』一劇之熊君。以及倫敦劇界聞人考柯蘭氏是也』。余氏所言如此。考柯蘭本人對於梅氏之出演則尤具熱心。據考氏語人『余對梅在英之成功。以爲可操左券。余在美時。曾觀梅氏演劇。對於其才藝之動人。殊有觀止之嘆。梅氏在蘇俄。既能受公衆之欣賞。諒倫敦人士不致落後。如此間士女不受梅劇之感動。則余對倫敦之技術的靈魂。將不得不深致失望矣。按梅劇困難點在完全使用華語。然此點不難以說明書克服之。但此亦非必需。蓋梅氏劇團擅長表演。故說明亦不必要矣』。據柯氏談。梅劇演完後。渠將接演熊氏新近編譯之『西廂記』一劇云。

### 舞星的自白

鐵騎艷舞（六）（李寶珠）

有自己的生活上的負担。也有職業上所必需的本錢。如衣服。化粧品。和車費。這都是要靠舞場的收入來維持的。尤其是在尖銳的生活的爭鬥下。誰都想靠着裝飾幫助而多做到幾個舞客。因此有些舞女雖天天都在『吃湯圓』而漂亮的衣服卻不能不每天掉換。所以有許多人一進舞場。看到舞女們裝飾得珠光寶氣。煊耀奪目。總以爲市面雖不景氣而舞場仍是景氣的。其實。老跑舞場的舞客就明白舞場的情形不過是一條『百足之蟲』死了沒有僵罷了。

我過了三年的伴舞生活。從辣斐。而維也納。而月宮。直到大華。現在又轉到巴黎。無論是一元三跳或五跳。甚至於一元八跳。但『舞事闌珊』的情形卻並沒有因了地方不同而有所差異。的的確確。舞場的黃金時代已經是過去了。在我們眼睛裏所看到的。祇是一個西幕餘暉的回光返照罷了！（完）

## 彈詞開篇　情

（碧選）

情的一字最難云。說起來意義頗高深。天地無情不成化。日月無情不放明。物類無情難長養。人類無情怎生存。可惜那。世俗論情多不恰。只知道。兩性戀愛便爲情。所以用情不廣大。偏嗔偏愛是私心。要曉得。天地從無私覆載。日月從無私照臨。情溺處空無滲漏。看來反覺似無情。所以說。慈悲無情情愈大。太上忘情情更深。古時有個唐堯帝。德大如天人莫名。那凡夫。總不能。只好就情中論厚薄。還要看情假與情眞。厚的是。春水一潭深不測。薄的是。秋雲一片素羅輕。眞的是。蹈火赴湯全不避。假的是。盟山誓海也虛文。還有那。情因投身眞可惜。情場失意最傷心。拆開情侶成長恨。發露情書出醜名。這纔用情多不正。正的是。反而不關心。甚至於。骨肉相殘情何在。生身父母也不情。總不比。痛癢不知無情物。卻多是。忘恩負義薄情人。還說什麼。大同世界之情。

## 東游詩草

（實熙）

**下關春帆樓感賦**

中夏今無主。春帆尙有樓。風雲思故相。樽俎萃名流。暫弭遼東禍。因爲漢北游。廢興成往跡。觀海動人愁。

**門司登舟歸國**

彩紙千條兩國旗。生徒持送出帆遲。情如海水深無極。努力春華更致辭。

## 詩詞中的離別（中）

（君達）

從此轉變了。他所說的『漸遠漸無窮』『不斷如春水』的意思。周邦彥的意見和他們又不同了。浪淘沙慢云。

坤。百年身世。惟有此情苦。

他直截了當的說明『惟有此情苦』。並不像前幾人的暗中含着的意思。而不說明。『離別』。的確是痛苦的事。有的人。因爲怕離別而消瘦。李清照的鳳凰台。憶吹簫云。

生怕離懷別苦多少事。欲說還休。新來瘦非關病酒。不是悲秋。

他因爲怕離別而消瘦。而『多少事。欲說還休』又有的因爲離思。而減去了才思。王沂孫

## 曾國藩與其讀書（五）

（錢穆）

他又說。讀背誦之書不必多。十葉可耳。看涉獵之書不必多。亦十葉可耳。但一部未完。不可換他部。此萬萬不易之道。阿兄數千里外教爾。僅此一語。（道光廿四年三月）

那時曾氏對於『守約』的讀書法。已有十分堅確的自信。（此項見解至老不變）（實與當時博雅考訂之學。絕然異趣）他以後教人『耐』字訣。『恆』字訣。『拙』字訣。『誠』字訣。『扎硬寨。打死仗』的口號。凡曾氏功業上的成就。和其從事學問的精神。處處呼吸相通。沆瀣一氣。

讀書既主守約。則選擇不可不審。所以他說。買書不可不多。而看書不可不知所擇。韓退之爲千古大儒。而自述所服膺之書不過數種。柳子厚自述所讀書亦不甚多。本朝善讀書者余最好高郵王氏父子。讀書雜誌中所考訂之書凡十六種。經義述聞中所考訂之書凡十二種。王氏父子之博古今所罕。然亦不滿卅種。余於四書五經外。最好史記漢書莊子韓文四種。好之十餘年。惜不能熟讀精考。又好通鑑文選及姚惜抱所選之古文辭類纂。余所選十八家詩鈔四種。共不過十餘種。（咸豐九年四月）其他曾氏所述書目散見者尙多。然大體相類似。

讀書能選擇。實爲守約之第一要義。而選擇的標準。應該『先務乎其人』。最可代表這種精神的是曾氏的聖哲畫像記。他說。

書籍之浩浩。著述者之衆。若江海然。非一人之腹所能盡飲也。要在愼擇焉而已。（未完）

舞后梁賽珍與其妹賽珠賽珊之合影

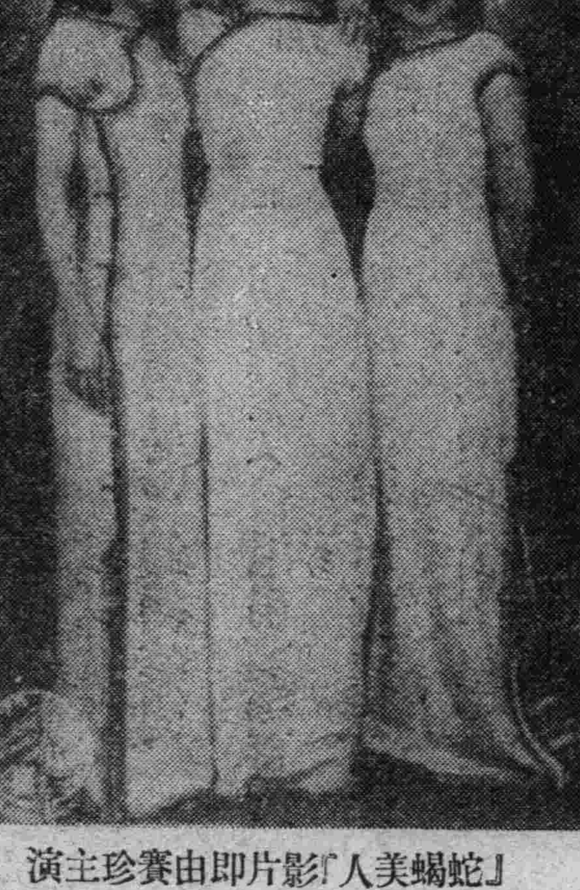

「蛇蝎美人」影片即由賽珍主演

## 談吳范的「捉放曹」

（瘦影）

老友吳君醒亞范君夢蟬。爲票界之名票也。日昨爲青年團在商務會開演。余亦應約往觀。該日劇目甚多。但其中最精彩者。爲捉放曹。吳君醒亞奉天人。現供職於電業局。自幼即嗜舊劇。歷經十餘年研究。頗得其中三昧。於捉放中飾陳宮。范君夢蟬對於舊劇。亦有十數年之研究。嗓音宏亮。專工考臉一門。於該劇飾曹操。上場時之路行站。『秋風吹動桂花香…』幾句搖板。即博得彩聲不少。及至遇呂伯奢。曹操與呂伯奢對白時。陳宮緊以袍袖遮面。作出自己係私自逃走。深恐被人看出之意。是處吳君作工甚爲細緻。至呂家時。曹操之『休逢卓專權亂朝綱』一段原板轉二六。唱來甚爲動聽。念白亦無漏字。可見范君功夫之深矣。該劇飾呂伯奢者。爲票界胡琴名手。素有馬二哥外號之馬君家乾所飾。演來深合劇中人身份。無一漏處。陳宮見曹操殺死呂家全家時之『他一家。』之『家』字。用一嗄調。頗爲恰當。緣因該時陳宮悔急之故也。『聽他言』一段西皮正板。博得彩聲亦不少。該段能唱者頗多。但眞實能唱者則甚少。緣因該段尖團字不易分也。如『這才是花隨水』之『是』字。本爲團字。但一般人皆唱爲尖字。宿店時之『一輪明月照窗下…』大段二黃三眼。吳君唱來頗能令人神往。深能表示出當時陳宮悲哀後悔之神氣。余恐當年之陳宮亦不過如此是耳。總之該日之捉放曹。可說無一漏處。又兼該戲爲東君維民之胡琴。麗君惠民之小鼓。亦於該戲增色不少。如將來吳君醒亞范君夢蟬。再能努力研究。定能成爲票界上上人才。尙希二位老友勉之。

**投稿須知**

（一）凡來函稿須加句點
（二）稿紙須在一面書寫
（三）取錄與否概不寄還
（四）不予酬資亦不贈報

## 小說　誘惑（十）

—菊池寬著—（陸寰譯）

的三妹媚云。何況如今。離思難禁。俊才都減。（未完）

啓吉曾對朋友河野說過關于她的話。他有些驚奇的說。『哦。那樣的女人麼？不能不佩服你的挑選。如果到野他們等等的家去。那是很危險。可是在你的家。到什麼時候。一定很能安善的。』在朋友對于啓吉的品行。自信的河野這樣說。可是啓吉對于自己自身的安善。卻不敢相信。

『喂。岸子的肉皮眞美麗呀！又白潔。又嬌嫩。』妻洗澡回來後。無心的說。可是這卻在啓吉的耳底刻下一條永久不能消滅的印痕。

× × ×

當啓吉同她到淺草看歌劇的時候。是在她到啓吉的家裏一星期後事了。看過女的世界的她。似乎在憧憬着歌女的生活。她好像口癖似的說想到淺草去看歌劇。對待妻的方策也有。信任他的妻。在他沒有說出他領去的話以前。對她說。『願欲去。請先生領去罷！』利用這個機會。啓吉能和她一到淺草去了。可是啓吉想和她僅僅倆個人。倒不如晚間去呢她或者也許在想着同想的事。所以在他們都吃完中飯的時候。他立刻催促她。意思想藉以看看她的態度。她于是說。『先生！我想看看淺草的夜景。如果先生沒有事。晚間去好麼？有事麼？先生！』啓吉固然希望晚間了。不過和年青女性倆個人。到晚間的淺草去。在啓吉過去的生活裡絕沒有經驗的。起身的時候就要到了。他發覺她的裝束的確難看。『婢如果不嫌棄。穿她的衣服罷！』他說。于是愚妻把衣服借給她穿去了。『穿着合體的話。請隨意罷！』妻說着把夏季的衣服和一切零星的東西。完全拿出來了。（未完）

## 二十年前戲品錄（十一）

（學伊）

◎佳品下八人。陳毓嫻。鄭翠紅。杜雲峰。小翠鳳。李榮喜。景翠紅。王小霞。李金桂。（按此中掛漏之譏。自所難免。惟民國元二三之數年中。女伶常在舊都登台之男女合演。致均被網羅。又女伶列入能品中之人物。今日均已絕跡歌台。列入逸品佳品兩項中者。今人或早淡然忘之。雖舉其名矣。此中人五年爲一世。觀此不禁爲之感歎也。（完）

世界強身藥惟我獨尊

諸君如不信何妨一試

藍色補丸　虛弱症之救星

珠淵藥房經理

招聘買辦

逕啓者、茲有新開張輸出入業德商、招聘身分確實正直之買辦、但以資產有三萬元以上者爲合格

有右項希望者、截至七月廿三日午前十一時止、請至盛京時報社詢問可也、

姓名在社

本品分藥片內服液注射液三種對於男性之一切衰弱症象奏效如神

# 世界珍聞及其他

## 偃城遭遇浩刧 縣長夫人殉城

【徐州訊】偃師縣城水深仍逾丈、西北兩門、地勢較高處深五六尺、城內電桿均斷、故消息與省垣完全隔絕、已逃出之難民、均露宿山嶺、未克逃出而淹斃者約五六百人、縣長夫人與城偕亡、所有偃師及洛伊兩河附近百餘村落、此次均遭洪水浩刧、盧舍邱墟、糧食傢具、盡被漂流、人牲淹斃難以佔計、爲數百年來未有奇災、豫省府已派員前往勘災、並辦善後或援案蠲免先例、另覓高原遷治

## 江亢虎訪問記

——放棄政治生涯致力學術 實行善生十誡疏食茹素——

綏遠通訊、江亢虎博士到了綏遠、綏遠報紙都登着說這是千載一時的機會、我便也把握住這、千載一時的機會、作了一次訪問、一位五十二歲的老頭子、還是那麼活潑、就這一點也够使人可愛、眞的、他是那麼活潑、談起話來是那麼滔滔不絕、他說他生平住在外國的時候多、住在中國的時候少他的活潑 怕也是有些國 際性罷、一個純粹中國式的學者、到了五十歲是要老成持重起來的、而他則大大地不然、

**放棄政治致力學術** 他的政治主張怎麼樣、似乎用不着再加論定、可是他因此却很苦、一見面他開始就聲明『我是有政治主張的人、不過現在我是決定捨棄政治生活而要專心致力於學術的』、放棄了政治生活對於他也許是一件好事、

**致力於學術從什麼地方着手呢**、我們談到這個問題、他便很興奮地講、復興中國文化、接着並且拿出傳單式『中國文化復興大義十六則』來給我看、還有存文會和中外文化協會的章程以及『善生十箴』、這都是山西新生活運動促進會給翻印的、

**從中國文化復興談到『中國本位文化』**、他對十教授宣言表示不怎麼樣重視、假如說胡適之對『中國本位文化』的十教授宣言是根本反對、江亢虎却是根本瞧不起、所以連反對也談不上、

**稱許晉省物產證券** 他是從山西來到綏遠的、他對閻錫山的『物產證券』頗加稱許、同時他說閻錫山近來研究按勞分配』、實在是値得注意的、閻錫山固然不是一個學者但他想到的却與一般學者的理論有相同處、江自己的新社會主義、據說就和閻所想的有許多暗合處、比如『按勞分配』便是新社會主義的辦法、因此他在太原住了不少的日子、在學理上幫了閻的許多忙、

**談到賽珍珠的大地** 我們談到賽珍珠女士（現在不能稱她布克夫人了）的『大地』和其他著作、我稱贊了幾句江先生在國外爲中華民族辯護之價値、他說『這些作品我本來是不願意過目的、』不過『大地』在美國風行一時、不斷地有人問到我、正如同現在我走到何處、人們都問十教授宣言一樣、我覺得這於中國的影響太大、所以才讀了一過、作者對中國太於誤解、我所以不得不加以批評、衷心的說、我覺他在國外做這種工作是値得稱許的、賽珍珠的作品、有的地方的確也誤解中國過甚、

**江夫人穩重不多說話** 江夫人和江先生似乎不同、江活潑夫人則穩重、不多言、說起來也很健談、他們的長公子今年十四歲了、是生在俄國、入育嬰堂於德國入幼稚園於坎拿大、受初小教育於美國、現在是在中國住初級中學、這也是一件很有趣的事、江先生實行他的『善生十箴』、疏食茹素、江夫人則吃葷這也是夫婦倆小小不同的他方、

**喇嘛廟裏一條惡狗** 江還有一點好處、似乎對中國世故不怎麼樣懂得在綏遠他和他的夫人到一個召廟遊覽、那裏有一個主持喇嘛、大煙抽得很凶、同時公開的就說要香火資去抽大烟、他聽了當然不高興、可是喇嘛等他們進了召廟以後便放出一條惡狗來、一面禁狗勿近香客、一面仍伸手勒索香資、簡直是以惡狗作了要挾的工具了、於是乎我們這位走遍全世界的江博士、竟一旦爬於惡狗也沒有辦法、江夫人更是嚇得大概連外國話也不說了、事後江夫婦便把這一段經過、原原本本同綏遠省政府傅（作義）主席報告一遍、傅主席當時表示毫不在意、事後喇嘛便受懲處、假如說江亢虎是一世故很深的純中國學者、一定不會向傅主席明白說出的、因爲這對傅主席多少總有些難堪、

**從胡適談到柳亞子** 綏遠烈士公園有胡適之用白話撰的碑文、江博士聽了只是搖頭、他說、這並不足爲奇、最奇怪的是柳亞子主持上海通志、一切文言皆棄不用屏、白話通志、才是奇事呢』言下他表示感慨不置、因此說到存文會、他說這是爲中等以上說法、小學生、讀白話他不反對、但中學生則須讀文言文作文、言文因爲中國古籍、是中國精神遺產、欲開發這些寶藏、非通文言文不可、對這一點、他比對他的政治主張還堅持得厲害、大概要堅持到底的了、

## 南京天空 發現火珠

南京十一日晚八時許、天空突發現一火球、距離地面約高三千米達、由東方逕飛至西方、停止有十分鐘之久、該火球逐漸縮小、忽然爆炸、發出極强之光線、繼而隨此强光消隱、本京一般市民、見此莫不呼爲奇觀、

## 江西妓女上學 教授三民主義千字課

南昌電、贛省普及簡易教育會主辦之妓女簡教班十三日晨行開學禮、到妓女百餘人、各發三民主義千字課一本、教廳長程時煃訓話、謂希按時上課、須知不識字即不明禮教、望努力自勉等語、

## 玄武湖畔新建 有聲片攝影場

南京電云、中央宣傳委員會在玄武湖新建之鉅大有聲電影攝影場定十五日舉行落成禮、已柬請各界派員參加、該規模宏大、設備齊全、在東亞首屈一指、建築四閱月完成、建築費僅四萬元、佔地八畝、有兩攝影間、可供八組同時拍攝、牆壁係特別裝置、能避外界巨聲、及消除反聲備有聲攝聲機兩具、無聲攝影機八具、五千枝光燈四個、二千枝光燈甚多、全部資產設備及建築、約達三十萬元、

## 阿比西尼亞 （1）

意阿關係、刻下愈趨複雜、此後阿國究和平的屈服於莫索里尼勢力之下、抑仍如阿皇所云、『意軍雖稱精銳、最後勝利仍歸我莫屬』、當然尙難預測、唯阿國情形、究竟如何？國人知者甚少、爰刊阿比西尼亞介紹一文、貢諸讀者、

**阿比西尼亞之地理歷史縮寫**

阿比西尼亞帝國位於非洲大陸之東北部、其四週與英、法、意、各國屬地相毗連、面積爲一百十二萬平方粁基羅米突、約等我國四川省面積一倍半以上、但人口僅一千萬、人種極稱複雜、大部爲黑色種、其貴族則又近於白種、政體爲君主專制帝業連綿、已有三千年之歷史、目前該國皇帝爲『哈勒塞拉芝』一世、

阿國大部爲三千公尺至九千公尺之高原、平均溫度爲七十度、因在赤道之下、故熱帶植物、極爲暢茂、一年中除四月雨期外、天氣俱晴空一碧、萬里無雲、再映以奇卉珍草、幽林崇壑、月白風清之際、靜觀自然、幾疑爲置身理想之樂園也、近月以來、阿比西尼亞邊境、忽布戰雲、事之發端、則因意兵一名、爲阿兵所誤殺、於是燎原之火、遂發而不可復遏、意國方面、莫索里尼竟遣子驅十萬大兵、直逼阿境、但阿亦不肯示弱、本月三日、阿皇且發聲明謂一旦戰端初啓、阿國民必死守祖國、言中頗有與世界一等强國及飛機最多之意大利、一較雌雄之勢、

按三千年來之西洋史中、有號稱英雄之『索羅門』王、該王耽豪華之夢、晏安樂之居、復娶聰明秀麗『希邦』女王『米克德』爲妃、繼生皇子、是即阿比西尼亞之先祖、『米尼利克』一世、

『米尼利克』一世、爲好勇喜戰之君主、以兵力占領阿比西尼亞、後因羣雄四起、各地割據、國內因成亂之局、至『牙沙木』出世、方統一宇內、再振軍威、征服各地、並即皇帝位、造及『曳德爾』皇朝、雖稱英主、但同時亦爲暴君、後因英阿戰爭失敗而自殺、

『曳德爾』死後、國內又呈紛亂之局、至『馬利阿木』始統一全阿國土並定『阿奇斯阿貝巴』爲京城、『馬利阿木』又稱『米尼利克』二世、係阿國中興之主、頗受黔首之擁戴、

『勇哉阿軍』意人說虎色變 此時意大利正擬滅阿以爲屬國之野心、因驅大兵一萬五千於阿境、結果竟被阿軍殲滅、此次戰爭、距今已有四十六年之久、阿軍勝後、阿國國際地位亦因而提高、同時意軍對於『阿陶窪』一戰、亦有『勇哉阿軍』之讚賞、且尙存談虎色變之心理英傑『米尼利克』二世死後、以從兄『拉斯達布阿利馬斯內』共女『瓦沙斐沙烏吉芝』即位、攝政、女皇死後、攝政即位、即今皇『哈勒塞拉芝』一世、

## 江南又添新風光 南湖船孃登記 藍布白邊制服

嘉興南湖、風景幽美、而烟雨樓矗立湖中、更覺宜人在東門宣公橋一帶、操擺渡之船孃頗多、若輩爲迎合遊客心理、故裝飾入時、行動浪漫、縣府爲整飭風化、特辦理船孃登記、革除沿途兜攬惡習、規定渡資、現此項工作、已編訂完竣、總計六十一號、縣府並計劃獅子匯、東園後河平湖班輪船碼頭爲停泊地點、而於該地建築水泥碼頭、經費約需千元、縣府擬徵收大船四元、小船二元、以充建築費、日內即可興工、至於船孃制服已規定藍布白邊、以資識別、近正在趕製中、從此泛舟南湖、除聞鶯聲燕語外、又添一番風光矣、

## 美西酷熱 死八十餘人

紐約電、據最近估計美國各處熱度、尤以西部諸州爲甚、共死六十三人、紐約內殞命者十八人、今日陰處溫度達九十八度、居民數萬、夜間宿於柯尼島之沙灘上、

## 壽星自殺 一百七歲老農 感覺孤寂自殺

保加利亞京城電、此間某村有一百另七歲之老農一人在林中自縊身死、頃已驗明非旁人加害、據該老人親族談稱、渠懷自殺之念已久、因渠幼年之親友均已物故、渠個人感覺孤寂、故懷自戕之念云、

## 馬占山 反訴馬榮

津訊、老翁馬榮、控告馬占山一案、地檢處繼續開庭、馬榮屆時報到、馬占山仍派代表出庭、並擬狀呈遞、反訴馬榮誣告、十時許、由檢察官余鑑澄偵訊、經審訊、情形略爲訊問旋又開庭、偵訊反訴誣告部分、至十二時餘退庭、責令馬榮取保、聽候傳訊、退庭後、據馬占山之代表杜荀若稱、馬占山對反訴馬榮誣告、理由計有三點、一、馬主席之先翁名馬純、於民國六年在懷德病故、遠近親友莫不知曉、二、馬榮說他失子、左耳有拴馬樁、而馬主席向無此物、三馬榮稱其失子五十二歲、臘月初八日生人、而馬主席則五十一歲、十月二十六日子時生、親友以及各相館、均有八字可證、再者今日有馬主席像片呈案、令馬榮看、馬仍稱是假的眞命人發笑、若云、係馬榮神經昏痴、是靠不住的、因爲他在未涉訴前、去過多少次、經馬主席勸過他、當時他並未說什麼、不想他居然就來法院控告、惟恐其中別有作用、因恐外方不明眞象、以訛傳訛、與馬主席名譽亦很有關、乃決呈請法院依法追究云云、

## 瀛寰海聞

▲日夜太陽 在瑞典國北部的最高山峯上、每年中可有六個星期日夜都看得見太陽、

▲林有麋鹿 美國的國家森林裡一共有九十四萬隻長角鹿

▲水百合花 水百合花的種籽、能够在花謝後一百六十年之後仍然可以種植開花、

▲大紅木樹 美國布盧克林省有不少大紅木樹、每棵大紅木樹可有二萬五千尺上的板木、可以造二十間普通的房子、

## 巴黎一家旅館 被螞蟻盤據矣 館主無法決定放棄

巴黎電云、此間動物學家、對於巴黎某大旅館內、紅色螞蟻之迅速繁殖、已無所措手足、據悉、該旅館內一日突發現大羣紅蟻、動物學家確定係來自南美阿根廷、但雖竭力設法撲滅、迄難絕跡、日來反繁殖愈多、數達億萬、每一室中、均有紅蟻所掘之洞穴、致令旅客無法下榻、旅館主人殆已決定放棄全部館址、另覓新屋矣、


合資會社 亞細亞 商事啓事

謹啟者、時維盛夏、恭祝諸君起居風暢、爲無量頌、竊維、鄙人自退出滿毛百貨店商事部後、即行籌劃以合資組織與百貨店、商事課同樣之營業、店名合資會社亞細亞商事、前已開幕營業、極稱順利、於今秩序漸趨完整、蒙諸君賜絕大之後援、銘感殊深、今後敝店商業之發展若何、惟視諸君之指導與後援云耳、尙祈照舊加倍指導、不勝企望之至、聊申寸衷、並致謝忱、諸維愛照不宣、

營業科目
一、被服部……關於一切軍警靑年學生團體被服
一、軍需品部……關於一切軍用品
一、百貨部……日用諸雜貨全部
一、家俱部……日滿格式傢伙及普通傢伙
一、帳幕部……一般帳幕及帆布製品

合資會社 亞細亞商事 代表社員 秦俊夫謹啟
奉天淀町十五番地 電話(長)四七七六番

萬目共瞻 西醫寶典 趙璽忱 李笑風 合編 業經出版
布面金字精裝一厚册計六百餘面
洋洋數萬言洵爲醫師不可暫離之良友
內容簡述
本書分三編、上編各科要症、除原因病狀外、治法處方特別詳細、附加新藥多種、以備參考、中編藥品中毒、而慢性鴉片類之中毒療法、(忌煙)尤爲新奇、施治數日即愈、下編醫師須知、如救急法、器官檢查法、細菌檢查及染色法、各熱型、表圖、應有盡有、詳錄無遺、(附告)西藥實驗大全、在未出版第二版以前、暫不收價
定價 每册國幣參元伍角 郵費貳角
代售所 奉天城內鼓樓北 章福記書局 奉天大西關大街 明德醫院 撫順驛西四條通 德茂東絲房 千金寨老縣署街 信仁堂藥房
購買方法 遠地以滿洲郵局小匯兌、或中央銀行匯票、寄至代售所、只通日本郵局者、寄至德茂東、郵票以九折計、以一分或三分者爲限、

奉天警務廳化驗 瀋陽警察廳註册
專貼風寒濕痺筋骨麻木腰腿痛肝氣不舒胃脘脹痛五積痞塊男子腎寒疝氣婦女經血不調赤白帶下瘀血腹痛症
雙層麝香化積膏
優待函購 不加郵費 每份壹圓
歡迎各埠商號代理 酬勞優厚欲願函洽
奉天城內中街東首路南 德潤堂藥局啓

奉天電報學校招生
一、入學資格 預科高小及公學堂卒業本科初中畢業或同等學力者(有畢業證書者免試)
二、報名日期 自即日起至考試前一日止
三、考試日期 陽曆八月十四日
四、保送 外縣學生有各教育機關及行政機關公函保送者准予免試入學
五、校址 奉天小南關大街
(本校備有招生詳細簡章函索附郵票三分即寄)

奉天交通職業學校招生
一、本校招考 通信、鐵路、郵務、職業各科學生、
二、報名日期 自七月十日起至考試前一日止、
三、考試日期 八月十日
四、校址 奉天大北邊門外洮昌路路西
(本校備有詳細招生簡章函索附郵票三分即寄)

回春聖藥 內服 桃夢 强精强腦
◇主治症名◇ 陽萎、早洩、夢精、遺精、心身疲勞、心身倦怠、神經衰弱、貧血症、營養不良、虛弱症、頭痛、逆上、不眠症、
定價 試用五日量三十錠壹圓貳角 小十六日量九十六錠三圓
發賣元 奉天加茂町十六番地 木村洋行藥品部
發賣元 大阪市西區江戶堀南通二丁目 木村商店藥品部

錦州宏達日語學校招生廣告
高級科六十名專修科一百名商學科六十名
專修科插班生三十名
開學日期 陽曆八月二十日
(欲知詳情函索簡章附郵票二分即寄)
校址 錦州南關前道
注意 錦州宏達日語學校即前錦州日語專門學校

各地印刷局·報館指定 大連二葉町 岩谷寫眞製版所

淋病特効藥 退淋丸
此藥係本堂主人研究多年之結果用數種高貴原料而特製之靈藥也自發售以來荷蒙各界所贊許而賞用之今爲拯救患者起見一再宣傳卑患病諸君切實認實本劑速備此藥除去痛苦爲盼
主治効力 本劑專治、急性及慢性淋病、風淋、火淋、寒淋、毒淋、濁淋、膀胱加答兒、腰腿痛、五淋白濁以及一切淋症立見神効、男女均可服用(並無副作用)
藥價 二十一回分 定價金貳圓
本舖 奉天浪速通 山岸十全堂 電話二五五二番
總代售處 奉天大東門裡路南 育德西藥房

淋病消渇 名藥 ナイセル 那伊色爾
夜中服用 清晨便感奏效
淋病斷非不治之症、若使『那伊色爾』、夜中服用次朝便感奏效、絕對安全、且能達最高速度之治淋目的。
效果卓著頗易暢銷的淋病消渇名葯『那伊色爾』係以南洋植物爲主藥、集和漢藥之精粹、由十數年來之實驗、確認本藥是高速度治淋特效藥。
適應症 急・慢性淋病 膀胱炎 小便不通 尿道炎 血淋 砂淋 等
定價 三日分 壹円 八日 貳円 十三日 參円 廿五日 五円
本舖 松井潤民堂製藥所
各地著名葯房皆有出售
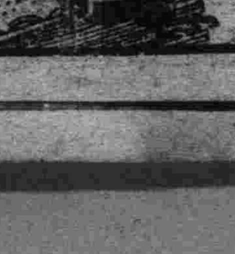

精力增進之源 不老回春 戀夫愛妻 閨房秘藥 青春之泉
還童秘訣說明書美裝進呈
全國有名藥店皆有代理
京城長谷川町 朝鮮製藥合資會社

# 新京特刊

韓雲階

第一三二號
盛京時報新京支社
新京八島町三十三番
電話二五一七番

## 外蒙甘珠爾活佛 八月上旬來朝今上

### 外部准備盛大歡迎 於永長路修建行轅

### 留京兩月各方朝拜

外蒙甘珠爾活佛爲覲見我國皇帝陛下、定於八月上旬由外蒙來京、我外交部決籌備盛大歡迎、刻已於市內永長路福祿街卜地爲活佛一行修建行轅、聞甘珠爾活佛不僅爲外蒙人民所崇奉、即內蒙西藏各地亦深信仰、此次活佛一行侍從僧衆約共八十餘名、預定於覲見皇帝陛下後、尙留京兩月、以便內蒙各方僧衆來京朝拜云、

## 芟除社會病患 增進民衆福祉

## 隣保成立式 韓市長訓話

新京特別市隣保委員於十七日上午十時、在市商會擧行成立典禮、出席新京特別市公署韓市長、植田總務處長、董行政處長、王地行政科長及民政部中央社會事業聯合會各關係人員、並隣保委員全體五十九人、隣保參事人十五人、開會後由植田總務處長致開會辭、董處長報告成立經過、嗣由韓市長向隣保委員及參事人授與委囑狀、並訓詞略謂、我滿洲國自建國以來、業經三年有餘、國基日見鞏固百業俱興、日新月進、誠有一日千里之勢、惟關於社會經濟等方面諸般環境日見複雜、以致影響於個人之生活上、破綻甚多、値此情況之下、本市爲謀徹底勵行市政方針、認爲隣保委員制度有實施之必要、隣保制度設立之意義、亦不止救貧之一端、更須本隣保互助之情誼及王道之精神對於貧民安爲救護敎化、以資芟除社會病患增進社會民衆之福祉、本市長深望諸位委員、對該制度之精神所在、徹底明瞭、力努謀進、是本市長無任感盼者、韓市長訓話畢、由致祝詞、隣保委員答謝詞、最後由王市地方科長致閉會辭、遂開會云、（上圖爲植田總務處長致開會詞之情況）

## 中央警官學校 校舍落成

滿洲國爲造就警務人才、曾設置中央警官學校於首都、惟該校以往並無校舍、原在二道溝及首都警察廳內二處授課、近該校在南嶺所建築之校舍、業已完全落成、定於本月十六日遷入新校授課、似此輝煌壯麗之校舍、擬蒐集關於警察行政之各種實務標本放置其中、以供一般學員之研討、將來全國公安方面之成績良好、該校實爲胚胎云、

## 期養成清潔習慣 定「十五日」爲清潔日

### 市署警廳令市民切實奉行

新京特別市公署及首都警察廳、以近者天氣炎熱、時疫流行、而尤以痢疾一病、爲每年夏季之時行病、且新京爲滿洲國之首都、人口稠密、對於衛生、實應規定一公衆共同遵守之規律、以期養成市民之清潔習慣、故於十五日以汽車向全市居民散放傳單、藉以促進一般人民之注意、並定此後每月十五日、爲清潔日、關於一切衛生事件、釐訂若干條、市民俱應切實奉行云、茲將其傳單誌左、

實行清潔日、

長春自從滿洲國建都以來、歷史上立時增高了他的地位、尋常的商埠、一變而爲重要都市的新京、但是去歲一年裡頭患傳染病的統計、實在是有驚人的數目、其中尤以得痢疾病的爲最佔多數、恐怕別處未必如此利害罷、當今想叫我們新興的新京、成一個名實相符的安全地域、那麼應該怎樣辦呢、就是我們一般市民、都要注意衛生方可、衛生的方法雖然很多、但是就他的犖犖大者說起不外乎清潔之一端、至於清潔的法子、消極的衛生就是先講求自身的衛生、然後再把自身附近的地方和日用物品、使他們常常乾乾淨淨、因此我們要着手實施『清潔日』、藉着這個事情、以漸漸喚起市民衛生的思想來、並且能預防消化器系的病、所日在實施清潔日那一天、無論何人、都要爲自己爲公衆一齊實行左記各項事情、啊、

計開

一、每月十五日定爲『清潔日』（要是雨天改爲次日、）

二、『清潔日』那一日要比平常早起一點鐘、利用這個時間全家一同作清潔的事情、

三、『清潔日』那一天要作左記事情、

（甲）衣服被褥等要放在日光下晾曬、

（乙）一切飮食物品都要用新鮮的、不要暴飮暴食、

（丙）住宅內外要實施大掃除、廚房廁所更要特別注意、

（丁）所有居室內外的蒼蠅要一體撲滅、

四、便所灰箱有破壞的地方要趕緊修理（要沒設備的趕快設備）

五、清潔日那一天、應特別打掃各處灰土、

六、清潔日那一天衛生當局要檢驗各處、

## 普及社會事業知識 中央社聯開講習會

### 每週水曜於市商會

中央社會事業聯合會爲普及社會事業知識起見、定於本月二十四日起、每星期之下午一時假本市西四道街市商會講堂舉行『社會事業講習會』一次、該講習會定期共爲六個月、每次由社聯會長、理事等神尾壹春一董鳴、佐籐膽齊、曾子仁四人輪流講演關於一般社會事業知識、凡本市社會事業及慈善事業團體、並各隣保委員及其他各機關社會事業關係者、均須派遣代表參加聽講、聞第一次講習人及講演題目、已規定如左、

社會事業與王道、佐籐膽齊

社會事業概要及滿洲國現在之社會概況、曾子仁

## 汎太平洋新教會 市派孔慶春代表參加

爲集合太平洋沿岸諸國教育家之實際意見、並增進各國國民之友誼起見將以日本東京帝國大學禮堂爲會場、而舉行之汎太平洋新教育會議、其會期已決定由八月一日起、開會一星期、共名譽會長乃日本公爵德川家達氏、副會長爲東京帝大名譽教授田中館愛橘氏、顧問爲文部省、大臣松田源治氏、此次大會、太平洋沿岸各國、俱派代表參加、我滿洲國爲發展教育計、各省市亦均派教育專家赴日參加、以資交換新教育之各種意見、聞新京市已派定市立西二馬路小學校長孔慶春氏爲代表、屆時前往東京如期參加、將來閉會歸國後、對於本市教育之革新、實具極大之期待云、

## 南關粥廠繼續施粥 慈善團體共襄善擧

### 托鉢就食者 不減嚴寒日

新京社會事業聯合會每屆冬令、捨衣施粥、社會上一般顛沛流離、困乏無告之苦同胞、蒙其慈惠、因而全活者、實繁有徒、而昨今兩年、災寝迭至、饑饉漸臻、該會之收容所、大有人滿之患、如此災民日增、若僅賴該社之支援、以救此數千百之哀鴻、非特有不能普及之憾、實亦力有未逮耳、該社在本市南關、原設粥場一處收容一般難民、歷年由冬令起至翌年四月底止、但往昔一至三四月間、天氣漸暖、泥水調和、工作開始、則就食者、漸可尋得營業、衣食可以解決、人數即逐漸減少、乃本年雖至四月末旬、而托鉢就食、傴僂提携往來於粥場以謀一飽者、仍不減嚴寒之日、蓋以去年洪水爲災、幾至顆粒未收、而本年旱澇不均、糧價暴漲、貧民陡增、工作尤不易得、故形成此種不同往昔之結果也、惟此種狀況、救濟刻不容緩、而該社藏至四月三十日、僅餘紅糧二十四石、現欵不足百元、似此無米之炊、大有巧婦難爲之槪、以故該社近乃聯合市內各慈善團體、分担重任、共襄善擧、以救災黎、預計再籌洋一千二百元之數、便可由現在繼續收容、以至新糧上市、聞此欵業由各團体分配担任、其不足者由該社再行設法籌劃、計世界紅萬字會捐助國幣一百五十元、五台山佛捐教會助一百五十元、新京惜字會、京師佛教會分會、民衆生計會、勸戒烟酒理善公所、萬國道德會、大同佛教會、崇德慈善會各捐助國幣五十元、以嗣集足預定之數、以之支持至秋後當無問題也、市內枵腹啼饑之哀鴻從此可無轉入溝壑之患矣、

## 自造手槍 權當刑事

## 詐騙五次終落法網

陳連學者、河北省宛平人、二十七歲、遊手好閒、專指行詐騙財、藉以餬口、乃用梳掃帚一個裹以紅布、類似手槍樣式、藏於長衫內、外用白法繩一束、冒充領事舘刑事、到處恐嚇詐財、前後共作案五次之多、所得錢財、悉數揮霍、於日前陳某又在六馬路某姓家仍用前項手法詐財、結果被該戶發見長衫內之手槍有假立時道破報警將該陳某捕獲究辦云、

## 鴇兒愛鈔 妓女嫖客殉情

青年男子、當血氣未定之時、性慾衝動、問柳尋花、探芳獵豔、固屬一般常情、而濫用其情、將神聖之愛、虛擲於風花雪月之場、輕拋於秦樓楚舘之內、及至金盡床頭、藏嬌有心、量珠無力、遭鴇兒之揶揄、受龜奴之白眼、輾轉無計、結果以大好生命、殉毫無價値之愛情、其死也、非但輕於鴻毛、實亦社會上極大之罪人也、王殿懷者本京人、在北門外某茶舘內、充當茶役、喜狎褻遊、與四馬路平康里三等妓舘四喜堂搭住妓女寶玉（二十二歲）相識日久、兩情遣惓、卿卿我我、大有難捨難離之槪惟鴇兒愛鈔、非金錢之媒介欲與愛人謀一面之歡亦不得自寶玉一身押賬甚多、王自顧一茶舘茶役、今生恐不能達藏嬌金屋之目的矣昨十日王又至寶玉處住局二人於熱戀之下、感前途之晦、自知不能伉儷於人世願效比翼於陰冊、遂服鴉片甚多以期作鬼夫妻於地下、及午前四時烟毒發作、二人正呻吟於室內之際、適被該堂夥友聞知、急進屋內探視、知係吞服鴉片、當即拾送東久四馬路東洋醫院救治頗惟以時間過久連打藥針、而毒徧週身、已不能救治矣、延至七時八時許、一對可憐蟲竟双双赴陰間去矣、

## 編後餘墨

粥廠暖廠之設、人謂全活若干生命、吾謂徒費無益之精神、將大好金錢盡擲赴虛牝矣、

災民之所以成爲災民、雖於今日社會之組織下、不能免之於未然、然尤能補救於已然、補救之道若何、曰『教以生計』今食之於粥厰、宿之於收容所、禁之不准無故外出、是教災民者、僅爲『吃飽了睡』非徒費精神虛擲金錢而何？

夫清潔之事、只在個人能否感覺需要、個人之感覺、豈能相强？今當局敎之曰『你如此如此清潔！』『有人將感覺有生以來、亦未如此如此麻煩過』奈何？

## 康德二年度 施政方針及實施要項

新京特別市韓市長 【五】

戊、關於市事業之事項、本市規定之五年計劃、由本年起漸次實行、玆分叙如左、野菜市場、屠殺場、柴草市場、家畜市場、破爛市場（古物市場）牲畜市場、苦力集合場、馬車收容所、不動產賣買介紹所

已、關於教育方面之事項、

我新京特別市、既爲我滿洲國之首都、以體面上論之、應使本市民、爲全國人民之模範、而爲達到此項目的計、須首先由普及市民教育若手、關於市民教育、學校教育、社會事業等之計劃案分叙如左

第一、關於教育方面、新京應首先施行者、即爲實施義務教育、依本市之五年計劃而實行之、倣照日本之强迫義務教育制度、以六個年爲義務教育實施之年限、不分貧富之差別凡有已達學齡之子女、無論何人、均施實行强制的義務教育、至於實行之方法、俟各項實施之制度完成後、即與文教部商取共同實施之步驟、

第二、建設小學校以期達成普及教育之目的、現在新京市爲滿洲國之國都、但尙有已達學齡、而仍未就學之兒童、約一千五百名之數目、以偉大之國都、而失學兒童如此之多、於國都之體面上、實有莫大之障碍、爲收容此項失學兒童、決計建設小學校若干所、以供需要、至於原有各小學之校舍、共有校舍不完備者、亦將設法使之滿足、

第三、設立貧民學校、爲欲徹底的實施義務教育、對於貧民兒童、如無相當學校以收容之、欲使其與普通兒童一般就學、實屬困難、因期義務教育之完成、故須設貧民學校、儉收費用、以便於一般衆苦之子女、亦受相當之教育、

第四、設置中學校及實業學校、本市以國都之所在地、而中學之設置甚少、實爲我國都大新京之缺點、此後實施義務教育、將來畢業之兒童、日益增加、欲升學而無相當之中等學、亦屬極大之遺憾、以此故設置中學、實爲當務之急、

又現在我滿洲國國家、當各種實業勃興之時、對於專門技術之人才、需要必多、故設置研究各種中等程度之實業學校（如農業學校、工業學校、商業學校、女子職業學校等）以供將來實業界之需要、以上兩種學校之設置、爲本市五年計劃中重要案、期於五年之間、完全實現之、其他關於高等學校、高等專門學校、大學等之設立、因財政上之關係、市方面實無單獨設置之可能、而此等學校亦將由國家經營之、

第五、設置少年團及青年團之件青年爲國家將來中堅份子而對於此等青年之教育訓練等市當局應特別充分注意、使本市之青年團及少年團即速結成之少年團以學校中之少年兒童生徒組織成之、青年團以社會上一般工商業者與其他之青年組織之、對於此等團體、市當局隨處隨地指導之、關於講演講習、體育、交通整理及其他之救災等之教育、以使彼等得養成將來有爲之青年、至於女子青年團之結成、本市亦在計劃中、

（未完）


## 歡迎參觀聽試

本號代理最新出品各種戲匣子每個由十五元起碼各種無線電由廿四元起碼唱片由一元起碼隨時常到新片如長城、新月、高亭、百代、勝利、寶利、榮利、崑崙、音樂歌舞戲曲、影片俱全、

新京六馬路 福華西藥商行啓 電話二二一七

◎批發西藥器械衛生藥品俱全◎

## 新華藥房廣告

經售、英、瑞、德、法、美、日、各大藥廠原藥新藥成藥衛生材料綳帶棉紗醫療器械應有盡有批發零售價格低廉遠地函購色裝謹愼發貨迅速

新京南大街 新華大藥房謹啓 自働電話五七七六

## 包忌大烟癮嗎啡癮 七天斷癮

一、忌烟期中不受痛苦無有危險工作照常

一、忌法很簡單吃藥忌打針忌吸大烟忌隨君自便

一、由此忌除之後永遠不想再吸見烟自厭

一、忌費從廉軍警學生半價赤貧者免費

一、無論癮量輕重完全負責任包忌癮不除者分文不要（專門有幾種病症例後）

一、花柳病無論一二三期梅毒淋病下疳横痃如何危險之梅毒完全包治病好交錢注射藥針特別價廉

一、痔瘡無論內痔外痔脫肛長管不受針刀之苦管能自落定期保好

一、眼科七十二症內眼外眼雲朦冒子完全藥力不用針刀定期保好不效者分文不收有以上之患者機會莫失

前哈爾濱守田醫院院長 劉守田啓

診療所暫設新京新民戲院胡同長安公寓樓上二十四號（滿電話三四八番）

## 新新泰豐祥

開幕先聲 男女時鞋

○各貨齊備 ○自製維新
○定秀各種 ○時式衣料
○經售歐美 ○化粧香品
○日用洋貨 ○無美不備
○抱定薄利 ○廣銷出品

新京頭道溝大智通八番地大陸春對門

## 眞正老牌青春腺買一盒送一盒

# 青春腺

### 青春腺之發明

生理學大家德國施泰乃哈博士取幼稺動物各若干移植雌性卵巢於雄性動物內則見移植卵巢之雄者顯爲女性軀體矮小皮毛柔軟陽物萎縮乳房澎漲此雌化之雄動物性格完全改變性交力喪失一切舉動皆如女性更移植睪丸於雌性動物內雌性之物其發育與雄性者殆無差異皮毛變化乳房萎縮此雄化之雌動物有顯著之男性對於女性之同類反挑其春情欲遂交尾之情慾更施行試驗於人類移植男性睪丸於女體內而去其卵巢則女性聲容笑貌與身體發育忽變爲男性且生鬍鬚移植女性卵巢於男性內而去其睪丸則男性之聲容笑貌與身體發育忽變爲女性乳房澎大更用狗鼠等老衰動物實驗結果其青春腺結果青春綫細胞特別增多老衰之動物忽由遲鈍性變爲活潑性食慾銳進體重增加毛髮脫落之皮膚上重生美麗之毛髮性慾與色性均非常增加忽由老衰而變爲少壯壽命較同類未受術者長三分之一更施行試驗於人類則衰老者忽返爲少壯髦年者忽變爲青春體力容顏情慾與少年無異返老還童實有其事其國轟動驚爲神奇本尤藥更本其學理製出男用女用青春腺新藥二種服之可恢復青年增强生殖能力與用手術可奏同一之效果云青春腺藥片由（動物（青春腺）體之內分泌物集合而成故於服藥無效乏生殖器性神經衰弱症、及精力消耗、全身倦怠作事厭、倦易感疲乏、不眠等、及生殖機能減退（早洩勃起力退陰委）性慾減退、性感缺乏及發育不完、全新陳代謝機能衰弱症、心臟代償機能失調症、消耗衰弱症、初老期衰頹、女子經脈不調、過多過少經脈閉止不妊娠半產子宮寒冷、赤白帶下、腹痛、交接快味缺乏、及卵巢發育不良者、更有特效特別有效更據日本榮田博士試驗鴉片嗎啡者之試驗報告云、服、青春腺 可逐漸減其鴉片嗎啡用量、至完全戒絕、且毫無痛苦、體弱身瘦、可立卽强健改良血色增進食慾、振作精神實爲戒鴉片最新最靈最安善之奇品、以其用動物內分泌腺製成不比草根樹皮等藥不易受空氣變化故青春腺裝在四個眞空管內受空氣變化減少藥力服後能將體內老衰物質排出以生新質故有返老還童之効、

△效驗▽ 老翁服回服青春、生殖力還少復活、老婦服月經復至血氣旺盛還爲少女妊娠女子青年服元氣百倍、健腦强精增進記憶力讀書不忘、

△區別▽ 男子不可服女用青春腺、女子不可服男用青春腺、因各有各效、錯服無效

△價格▽ 每盒服七天售現洋五元贈送期內買一盒送一盒過期不贈不送應售五元

▲外埠代售處

奉天金城藥房 安東端祥泰 營口中西藥房 吉林五洲藥房 新京新華藥房 新京五洲藥房 哈爾濱華美藥房 普蘭店志義成 瓦房店康德記 凌源萬有堂 安達站義泰隆

洮南德慶紅 江省德泰盛 吉林中西藥房 新京中興藥房 哈爾濱金勃先 普蘭店康德記 皮口集義成 赤峯道生藥房 圖塔大德元 吉林新興藥房

四平街天德堂 遼陽義和堂 大連華泰藥房 新京中西藥房 新京中法藥房 哈爾濱環球藥房 旅順大德成 金州志誠堂 承德全盛興 撫順信仁堂

總分銷處駐新京四馬路 上海哈德洋行

# 肺結核(肺癆)的營養治療劑

## 拐阿可爾。保利他民

(主治) 肺結核　消化器病　食慾不振　全身衰弱　營養不良　面黃血虧　孕時及產後　病後恢復期

本劑中的主成分、是經過人工消化的動物性蛋白質、對人體得無勞胃腸、而補充蛋白質的不足、以造血肥肌、並可輔助消化、催進食慾、以增加人體的自然治癒力與抵抗力。本劑中的副成分、是對於呼吸器疾患、有特効作用的拐阿可爾硫基酸鉀、故經主副兩成分配合的拐阿可爾・保利他民、乃兼有營養强壯及藥物治療的作用、在肺癆病治療上、不啻一大福音。

(價格) 小瓶 (一圓六〇錢)　中瓶 (二圓六〇錢)　大瓶 (四圓七〇錢)

醫家實驗報告集函索即寄

日本大阪市東區道修町　武田長兵衛商店股份有限公司

奉天出張所　奉天松島町二十番地

31-221(O)



東京早山製油所
美國琨氣年達魯會社
德國愛龍聚利門會社
九州製油所
吉田製油所
日本耐盤金製造會社

總經理　煤油。汽油。機器油。各種油類。

總批發

# 日新商會支店

奉天宇治町一四番地

電話日長二〇一八
電略　二ホ



名實同爲斯界之最高權威！

奏効如神

# 雞冠蚊香

効力偉大　耐久無比！

貨眞價實尤合經濟！

大阪土佐堀二　大日本除虫菊株式會社

# 眼痛之科學與衛生的治療

眼痛不可忽視更不可治以不衛生之方法兜安氏眼痛藥膏係名醫發明為眼疾之科學的衛生的藥品眼痛眼赤及各種眼疾搽必奏效

各華藥房均有出售

上海兜安氏西藥公司啟



# 新式吸氣藥品

治療咳嗽傷風喉痛

此即韋廉士吸入止咳片是也當此藥片在口緩緩溶化之際立即揮發高度的芬芳治療氣體直入鼻道氣管肺部于是氣管清爽炎膜滋潤痰化喘平傳播咳嗽傷風喉痛及種種呼吸器病之病菌絕滅矣

江蘇鎮江姚家橋基督教會徐良士君來書云『敝人久患咳嗽屢服各藥皆未見效但試服韋廉士吸入止咳片後不久即告痊愈矣』韋廉士吸入止咳片奏效較一切咳藥丸爲速者因其能直接以氣薰治病原故也　各藥房皆有出售或向上海江西路四五一號韋廉士醫生藥局函購大瓶每瓶大洋七角五分郵力不取

# 父之消化不良吉愈　子之身體康壯復原

戴炳文君及兩公子

消化不良爲許多疾病之原成人如是小孩亦然但患者不論其爲成人或小孩均可於韋廉士醫生世界馳名家用良藥中覓得迅速治療此症之妙品成人無論男女如患消化疾病只須一服韋廉士醫生紅色補丸以增益其血液或同時併服清導丸以滋潤其腸臟每可告瘳至於虛弱之小孩如患積食或其他腸胃各疾嬰孩自己藥片乃其無上妙品凡此種種功效世界各地千萬家庭業已充分證實即如四川彭山鹽關嘉裕造鹼公司戴君炳文之家庭亦其中之一也

戴君來書云「予患胃病多年食滯胸滿呃逆噯氣胃痛胃熱嘈雜吞酸諸症紛起嗣致營養不足身體虛弱精神疲倦屢醫無效遂試服韋廉士醫生紅色補丸與清導丸覺甚對症吞服無幾胃强力益康健如恒矣小兒崇元崇彬身體虛弱時多疾病投以嬰孩自己藥片神益非淺自是兩兒均發育良佳身强體壯故特敬奉肖影以表謝意也」

韋廉士醫生紅色補丸補血健腦寰宇馳名清導丸平肝導滯功效完美嬰孩自己藥片治理嬰兒小孩胃腸疾病出牙痛楚功效獨到

各藥房皆有出售或向上海江西路四五一號韋廉士醫生藥局函購定價韋廉士醫生紅色補丸每瓶大洋一元五角六瓶八元清導丸及嬰孩自己藥片均係每瓶七角六瓶三元五角郵費一概不取　一切信件可由奉天和記洋行轉上海韋廉士醫生藥局



請認明此註册商標

# 凡有創傷應用來沙而以防免傳染

小傷不可疎忽。因其每易引起傳染。最安全之方法。即以德國老牌「來沙而」消毒藥水(多用溫水搀淡)洗患處。世界各大醫院之醫師均如此爲之行之。自可速愈。凡遇創痛，刀傷，燙傷及虫咬。家中有病人時。則病人及病室所用之器具。均宜以溶有德國老牌「來沙而」之水洗過。以免傳染。「來沙而」係標準消毒藥水。效力偉大。成分一致。祇須數滴即成一有效之消毒液。故較價廉及可疑之藥水。並不爲貴。請認明著名琥珀色瓶者色貼頭上印商標「來沙而」字樣

大連總經理　乾卯商店　山縣通六七

(C5)

消毒藥水　來沙而

## 詩「窮而後工」歟（上）

（張冲）

『詩必窮而後工』。說這話的我忘記是誰了。大概是位古人？現在也有很多的人附合着這句話。好像詩人非得窮的上不去炕纔够格。叫化子的作品方算好詩。

詩人多窮。倒是事實。『幾個君王是詩人』。官僚。實業家。大腹賈……大概沒有『詩人』。——間或也有偶然興之所至。吟兩首七律五絕。以示風雅。但亦算不上『詩人』。

『詩人』。多少兒有點各別。不事生產。不事功業。吃飽了。喝醉了。無事生非。於是就裝瘋賣傻。除了花月春風。高山流水。世上事物。簡直沒有對他心事的。何況詩又是有標準的。作到『沒有人間烟火氣』方算傑構。這樣游手好閒是詩人面目。『窮』。是難免的

不過若說『必窮纔工』。恐亦不盡然？我國歷史上的大詩人。如杜甫。李白。白樂天…有的做着工部。有的做着司馬。有的做着學士。這樣高官顯爵。總不能算窮吧？可是『詩聖』。『詩仙』的尊號也加在他們頭上—不矛盾嗎？

這些人裡。要算李白最放蕩不羈。倒許有窮的時候。如『五花馬。千金裘。呼童將去換美酒……』『當富喝酒』。看來像窮。但再一想想。怕又不是眞窮。五花馬。千金裘。眞窮小子聽見許要嚇一跳。詩人有些像『敗家子』。他們是揮霍成性。不把錢放在眼裡。什麼『詩酒風流。千金買笑…』到手就花。所以常嫌不够。於是窮呀窮呀的喊。但他們的作品則恐多是在揮霍時出產的。到了眞窮的沒有飯時。饑腸轆轆。有麼詩情。怕也給餓沒了。

（未完）

## 神奉雜俎

### 簫聲

（華之）

夏夜的月色有如潔白的乳水。有如一個溫靜的處女似地瀉進我孤獨者的窗前。每天被煩重的工作磨折着自己瘦弱的身體。在月明之夜。我就貪戀着她底溫柔幽靜。閉熄了電

在窗前抽着淡味的烟捲。夏夜的輕風如母愛一般地拂過我的面前。呆望着蝙蝠的輕烟向上飄散。自己像靜化在這溶合的寧穆的環境中一樣。一點沒有思慮。往往遺忘了睡眠的時間。

一星期來。每夜的輕風中播送着幽怨的簫聲。自己雖然不懂音樂。可是喜歡音樂。但是那如泣如訴的簫聲撩起了我無限的哀愁！

我每夜傾聽着。想辨別牠的方向。近郊是那樣地清靜。住戶都是很早安睡的。除了閣閣的蛙聲。就是那個不相識者的簫聲了。但是 即使我傾耳靜聽。總不能辨出牠是在我的那方面。幾天來的心境就被牠擾得沒有安寧。的時候。我每天遲眠幾乎專聽 他的簫聲而 那樣做的

——那個不相識者有不可告人的隱憂嗎？或許他是撩起了濃厚的 鄉愁？在月白風 清之夜。就將一腔憂怨。憑洞簫而一吐。但是他會否顧慮到有我這樣一個人（說不定還有更多的同情者）被他的簫聲勾引出悽痛底回憶？也曾這樣想過。他是個豪放的詩人。他見如此良月夜。正在搜索枯腸做一首詩。在沒有覓到得意的作品的時候。借吹簫 來助長 他的詩興。然而爲什麼不吹一個快樂之曲呢？做人是應該樂觀的！

但是今夜。我惦念着他的時候。沒有如我意料中的簫聲送來。我又敏感地想到或許他病了。或是又流浪到另一個陌生地方去。但是不要如我的理想。我寧願明夜再聽見他的低怨的簫聲！

於是一張白皙臉。掠過我的面前。他是中學時代的同學。由吹簫而認識的。

——一個節假日底晚上。我很早睡了。但被一種莫名其妙的襲擊圍繞着我。使我不能卽刻睡去。那個。時候我第一次聽見了簫聲。是鄰舍的一個同學他弄着他的一支鳳凰簫。那種低怨的聲音我再不能安睡了。就大聲地搥着牆壁。意思是警告他可以停止那個牢什子的東西。

但是出意外地他喊了起來。

『朋友。到我這邊來坐坐吧』。

彷彿是捧到了長官的命令。我的怒氣全消。披上浴衣。不由自主地去打他的房門。開門出來的是那個我每天課面却沒有招呼過一次的一位年青同學。從同學們談起。他是那樣孤僻。即是同宿舍的也很難見到他一次笑臉。他永遠孤獨地。今天我却在他底瘦削的臉找到一縷溫暖底笑意。他熱情地握着我的手。但是他底手是冰冷的。

——很抱歉。我們沒有談過一次話。效假日爲什麼不回家去？

——回到什麼地方？

——沒有家？倒是一樣地可憐！

由於同情心底激發。我們一見如故。變成了很知己的朋友。最後幾年我們都是同住在一個宿舍里。雖然我的朋友們勸告我說我不 能接近那樣 怪僻的人。對於我是很危險的。

但是我們平安地畢業了。在離別底晚上。我們是那樣珍重地握手而別。日子是那般飛快。

如今已是長長的五年了。可是我沒有聽到他的行蹤及接過他的片言隻字。

今夜的簫聲爲什麼突然停歇了呢？他或許是我那個孤獨底朋友。即是一個我所永不相識者。我亦祝福他不要如我想像地不幸！

### 荷花賦

（以秀色波中滄爲韻）（在文）

照日紅衣。隨雲錦繡。重豔浮香。綠霞臨晝。翠扇嬌開。銀囊粉漏。紫玉成團。明珠難溜。塲開大闢。乘來太乙之船。會歡無遮。盡入貝多之袖。丹腮照水。青波修幹風搖。斜影如輪。發電明妝韻秀。

原夫荷也者。星屬澤芝。聖方道德。作佩青衣。透風上國。荷葉喧嘩。荷花矯翼。荷露婆娑。荷莖立直。裊裊乎接霧拂曦。亭亭焉煙展力。夾青莎。傍綠柳。倚檻而停舟。貼平鏡。傾重盤。往南又復北。漫臉蛺蝶。尋來曲沼生香。好趁蜻蜓。點綴橫塘媚色。』

故其花也。瑤池上品。水國。纖纖。東西分艷。上下當歌。奪九芝而鋒碧。串十斛而旋螺。瑞靄卿雲駐蔭。勾留湛露翻河。霞片層樓。淫潤烟沈洛浦。塵生微步。蘸濃脂抹凌波。

乘雲巫女。落鏡仙風。衣裳花想。圖畫目窮。或散香於上座。或灑雨於長空。或淺映住人之面。或全成君子之功。碧白翻新樣。娉婷映虹。波清華而念漾。眞妃浴出。荷爛燭纖纖錦。神女舞中。

是以千葉離披。雙輝夢筆。萬柄青搖。千房秀逸。淸淨因緣。渾含雲日。圓影如規。簇叢細密。月移倫得浮光。夕向眞明織質。皎皎飛來虛靜。靈鵲妹銜。田田漫綠舒鋪。神龜泛溢。

## 社會小說 財色婚姻

（三三）（儒丐著）

### 二十五、空勞往返倒在病床

又以入秋以來。氣候失常。雨水不時。北滿各地。常有的傳染病。也就因之斷斷續續的。每 有發耗。金珠因爲所謀不遂。瞻前顧後。大是不了。失望之極。對於衛生的事。也就不大注意。偏巧傳染病。便乘隙侵入。始而發燒作熱。頭目沈昏。他自覺不佳。所以强打精神。赶緊跑回家來。七小姐一見。自然荒了手脚。連忙把林老夫婦請來。商量怎樣醫治。起先請來幾位先生。吃了幾劑藥。一點也不見效。最後七小姐纔想起關趾青來。連忙給伊秀文女士打了一個電話。請趾青赶快來給看看。秀文接了電話。便和趾青同乘一車。連忙來看金珠。一進門。秀文便問七小姐說。

『他不是上新京了嗎。幾時回來的。偏巧我這幾天很忙。也沒來看你。他得的是什麼病呢』。

七小姐說。

『他已然家來幾天了。回來時就說不舒服。只得請先生吃了幾劑藥。都說是感冒。分解分解就好了。誰知一點功效也沒有。反倒利害了。所以我纔想請大哥來給他看看』。

她說話時。淚汪汪的。很着急。因又向趾青說。大哥。你給他看看。到底是什麼病。

趾青見說。打開皮鞄。取出聽診器。因向七小姐說。

『弟妹。你先別着急。等我給他看看。就知道是什麼病了』。

當下由七小姐把關趾青引進病房。別人也都躡手躡脚。隨在後面。這時金珠雖然作燒。心裡尙還明白。見了趾青。就枕上爲了一禮。纔想說話。眼淚已然滴下來。遂又咽住了。趾青一見。也不覺慘然。大家默然一會。趾青纔把日來的病狀問了問。然後取了脈搏。檢了溫度。把聽診器插入耳內。細心聽診起來。

## 鴨江消夏

（廣南鶴）

風帆沙鳥交加處。鴨水浮沈漾綠波。消夏人誰乘畫舫。納凉我自不衣羅。鎮江雲暗籠蒼狗。元寶山高疊翠螺。爭羨安東多勝境。五龍背後有沙河。

披簑戴笠鴨江邊。垂釣灘頭學隱賢。宿鷺怕人驚振羽。得魚笑我竟忘筌。相持鷸蚌痴何甚。怯暑蛟龍伏自然。儘爲納凉登彼岸。綠陰深處聽鳴泉。

今年天氣熱非常。火傘通紅日襖黃。青草鋪茵籠塞遠。綠波如畫鴨江長。灘頭垂釣誰忘暑。岸角扶筇我納凉。消夏詩人來此地。自應得句飽奚囊。

鴨江滾滾綠波騰。勝似高樓最上層。居士清凉三面水。討人心事一壺冰。碼頭消夏情何爽。草閣生寒暑不蒸。更羨老漁魚得後。小橋欄畔挂魚罾。

## 消夏

（子鍾）

柳影重重花影愁。呢喃燕子上簾鈎。風從綠若稍頭起。泉向石邊缺處流。磨墨賡詩勞姜婦。檢書讀史笑王侯。遙憐新月黃昏後。九曲闌干繞畫樓。

簾櫳風微燕翅斜。綠紗窗處是兒家。紅燈有意留狂客。夜雨無情逕絆紗。但願暫成人繾綣。無防常令月婆娑。幽居幾許關情處。月落星稀啼曉鴉。

## 千金報德

（繼光）

昔時有濟南王昌者。官居府尹。因老辭歸。一日携倉頭遨遊南郭。俄見河中淹斃一人。隨波逐浪而來。急命倉頭入水救出。睇譏若山。微有鼻息。俄頃由口洩水斗許。漸而甦生。扶歸至府。置榻上呻吟不已。睜目視之。始知尚在人間。雕樑畫棟知爲權者之門。又見繞身左右立者數人。因問曰此何地也。侍者曰。昔府尹之第也。又曰主人何在。接曰『此』。急躍起下榻跪拜。深謝活命之恩。昌翁以手挽起。問曰。汝何人因何落水。答曰。晚生開封楊泉。同舍數人。因乘舟應科事。不幸舟覆入水。若非恩人救我已登鬼錄矣。今生吾當何以報之。昌翁曰人之禍福由天非人力也。隨欵留數月辭去。並贈行囊等物。數年後。時逢濟府冷落。奴僕相繼逃去。只有老倉頭侍立左右。夜無隔宿之糧。妻啼飢。女號寒。實無溫飽之計。正籌思間。由京來人云。楊泉官拜侍郎。王昌聞之而喜。立告貸數千。赴京訪友。不數月至京。詢楊泉之宅。而無敢言其名者。但見楊府之壯麗。京無其匹而投刺於門吏。不爲之通。翌晨遇侍郎朝罷歸。攔駕請見。從者欲擒之。楊仲首視之。始知恩人。下輦倒拜。並駕到府。設盛筵以待大賓。笙簫聒耳。歌妓滿庭。眞人間快事也。王昌口雖食美味。不覺其甘。居半載不言報。一日奮然不辭而去。形容憔悴。面目黧黑。行十里許。休於柳下。愁思壓無賚斧。奈我旅人。何此時痛恨萬狀。救人不但無恩而反報怨。吾何顏以見鄉老。我王昌一世英雄。今則日暮途窮。悔不該尋此無義小兒。將欲拔刄自盡。聞背後有人呼曰老先生差矣。生勝於死。死爲空。奈何輕生棄世。而不顧妻子乎。回首視之。背立一蒼髯考叟。捻鬚微笑。因問曰。老者休多言 吾之事。汝豈知之。爾行爾路。我則甚。豈不怨殺人也。 叟對曰。請暫待片刻。願盡一言。汝之心腑早已了然。我亦爲侍郎門下客。見侍郎君薄。故辭他往。今不期而遇約同歸。朝行晚宿。遲遲而行。三月後至。里故俄見宅舍一新。儼若侍郎之府。因念曰。豈不肖子售於人賊。忽而倉頭跑出見主跪拜。昌翁責曰 舊宅何在。僕曰自主人去後。由京來工人數千。府建畢而去。僕不知何故。叟笑曰。我非辭侍郎實送君歸也。路上遲遲而行者恐工 未竣也。侍郎不言 報君者。恐君見却報之豐也。叟語畢。昌翁始悟。

四〇九投於滿中

## 醫話

### 夏天食物傳染病（十）

（姚紀彬）

### （三）痢疾

痢疾的病狀

一。『桿菌』痢病。普通都是很急性的。病人吃了痢疾桿菌後四十八小時。就可發現症狀。最初就覺得發燒。肚痛大便稀薄而次數增多。起初大便內不過只含些白的粘膜但是過了十二或二十四小時以後大便內就有血了。病者此時常常要想大便。肚痛加劇。大便的次數更加多。最厲害的有在二十四小時內。大便四五十次。起初大便尚有血和稀薄的糞水。到後來就只有一點血和粘膜。並沒有屎水。病者同時覺得肛門沉脹釋痛。好像大便拉不乾淨的樣子。這種肚痛和腹瀉。亦都是一種生理的變態。痢疾『桿菌』進大腸後盡量繁殖。分泌毒素。侵害腸膜。遂引起許多白血球的浸潤。包圍着各處夏天食物所有『桿菌』。互相戰鬥。同時腸筋起猛力的收縮。增加腸蠕動的次數和力量。意欲將腸內所有的敵人全數從肛門逐出。這是大體內自然抵抗疾病的一種現象。但是因戰鬥的結果。白血球和『桿菌』雙方死傷甚重。在戰區的居民—細胞。和建築物—腸膜和血管。也不免遭殃被毀。這些死的血球和被毀的腸膜同時被猛力的腸蠕動驅逐出體外。就發現上述的種種症狀。因爲瀉次數太多。全身的水分損失不少。所以病人就有口渴的症狀。同時他的舌苦厚而白。熱度增高至四十一度左右。又因爲全身受桿菌的毒素過重、所以心臟衰弱神經昏亂。不省人事最厲害的。如不早求治療。四五日內就可致死。須經適當看護和治療。方才能得痊癒。（未完）

## 別錄

### 小說發展過程（上）

（屈軼）

大概有創作經驗的人。一定知道在一篇作品未下筆之先。必需煞費苦心的經過一番思考。作品中人物的個性。如何描出。背景如何配備。故事如何發展…直等到那作品已經在作者心中有了充分的安排。於是才下筆寫去。那樣寫來。至少對於自己能得到某種程度的滿足。對於讀者和社會的影響如何。那當然不是作者所能計及的。這要看作者本身之社會的現實 底理解與把握如何而決定的。而作者要正確地把握並理解社會的現實。那又非屬於創作範圍的事。那是屬於作者做人方面的事。茲姑不論。

但有時。作者雖然一切都已安排妥當。一等到下筆寫去竟把原來計劃。全部地或部分地給以推翻。甚至來了個相反的結果。連作者自己也預料不到。不得不隨着筆跑。對馬這情形。我想有創作經驗的人。一定也經驗過的。最好的例。便是法捷耶夫底創作經驗中的一段自白他說。

『我寫毀滅時。初次遇到從前所構思的。有好多未曾納入作品中。我遇到在工作過程中出現了新的要素。那是從前所未想過的。例如。根據我原來的計劃。梅齊克結果要自殺。但在開始寫這一典型時。我漸漸地相信。他不能以自殺告終。也不應當如此。

在革就主人公的行爲。心理。外觀。表情等等大綱以後隨着小說的發展。這個或那個主人公。便好像自己來改正原來的設計了。在典型的發展中好像出現了自身的邏輯。試舉個例子來說。梅齊克住在軍用醫院里。住在森林里。這是一回事。他好了後。加入隊伍。這又是一回事。我竭力想像。他是怎樣。在新的情勢下動作的。因此又得一個結果。作品的主人公。假使藝術家深知他的話。他本人就在某種程度上領導自己的。

（未完）

## 匪中生活實紀

（四四八）（逵川）

予以聽。齊進修。將現在地面。被亂的景況一叙。眞是錦繡之河山。遍變破碎之瓦礫。可不睬浩嘆嗎。齊聲見。滿炕均是賭局。在地皆都秧票。遂說金大爺。你看這。多麼熱鬧啊。予心。更屬愀然。復聽各秧票。齊行自語。有說已過年啦、盼家。何不來信呢。有說業經花舌子說完。而槍炮何尚未送到呀。旋聞。東屋有一年輕的女秧。亂轅嚷叫、渾身疼痛。衆匪。齊行嘻笑說。可令他、過至西屋。讓伊小倆口親近。親近、即教他男服侍女就能霍然好啦。原來此倆秧、係通合堡。居住的閻姓、結婚未及五日。男女就均被。這柳子都綁來了。故連呼男秧。閻成双。速服侍。新媳之女秧。則男 僅十七歲。尚帶羞 澀情形、各匪齊說。何必害燥。既係倆口子。就應愛護。女秧即向男票說。你可赶偃工人。赶河北 得勝牛彔。給吾舅 舅送信。設法將吾接去。錢項由他担保。何必在此所他們。亂談笑呢。復見一匪。報双好的、進屋即嚷。通合堡。之鄰姓婦在吾棚、先與吾。說得很好樂意跟吾過。吾纔用馬。馱他好把幾天。待他甚好。後被人調唆。反說吾覇他。等語。他現被秧子房。要過這來。吾特來要當面。問問他。若說的不對。非用這厘槍。叩他不可 嚇得棠 秧票。均面現驚 惶之色。

## 龍沙公園記

（逸丐）

▲改善後之一瞥

考龍沙公園。位於江省城之西南隅。地接長江之濱。登望江樓。雖無名山之可賞。確有勝水之適情。若林楙棼雜。草本葱鬱。萬花如繡。點綴其間。每當入夏以來。誠爲人烟薈萃之所。若時裝女士。官門閨秀。青樓名姬。釵光鬢影。遊興依依。傴僂稚子。接踵載道。竝媚嫠妾。把袂連裙。有如海市蜃樓。正恰吾人寄生之樂。爲江省全城風景勝地之一也。丐今寫實。逐次略述。而園址形如曲肘。東北西南灣長。計三百餘步。橫寬約百步。中有東西溝渠一道。長可二丈。共內兩坡。皆植楡樹。甚爲茂盛惜彼渠中無水來往。然以建橋二。便利行人。橋北地勢略高正東門堦砌以石七級之高。上建鐵欄門。副龍沙公園四大字甫入園則有土質臥獅一對。共身植以五色草爲毛。嘴眼按以電燈。趁興光彩。由此北進。則公園辦公室在焉。越此爲共樂館。乃日本電影院。院之西亦日人組織。露天球戲塲。標語曰。社交運動。健增進。老幼男女。均可入塲。塲料費。一人一週二十五錢。五週連結券一元。學生優待十五錢。由龍沙西進有木質亭一。額曰龍沙萬里亭。上欵光緒丁未十月。下欵徐世昌書。配聯曰。合業與周旋冠蓋縱鉗無等級。於茲觀牧羲禽魚花木亦經綸。上欵康德元年仲夏。下欵逐陽孫其昌題。再西進。木質板樓六角式。機器水井一。高二丈許。向南數以水龍帶。澆入池沼。尚有星期指幾燈。今年尚未燃用。空留此景矣。再西土山一座。高丈餘上建磚瓦象亭一。可望後墻之外。紅卍字會門首再西爲花匠住室。南即花窨培養處。再南爲花之總集處所。中植木本花數十種。遊人有閑花之智識者。即指某花而識之曰。某屬何科。花冠作何狀。某莖爲對生。或爲輪生。蓋名爲花。實植物研究塲也。但可爲門外漢只知食看紅綠交加。涵芬吐芳。而或朝晴午霽。日光照臨。雨逐露零。彩澤鮮艷亦足供人玩賞。怡人心性。以共慕耳此。向來望。有和滿靈御料理食堂。再南進新式房一額曰嚼雲軒。

## 俗語臆解

（尹宇）

邇來閒居多暇。輙取俗語之不可理解者。求而釋之。久之。得數十條。隨時錄存。都無詮次。曲詞燕說。知所多有。倘有道不吝而正之則所望也。七月十五日尹宇自記。

▲印

爾雅印。我也郭注印猶姎也。語之轉耳(說文姎女人自偁我也)詩邶風。人涉卬否。傳印我也。唐韻五剛切。今俗語自偁多曰俺。必印音近之譌。說文俺大也。於驗切聲亦與俗語不同。其他經傳無訓我者。

▲替

替說文七感切。曾也。發聲也。後轉爲自偁之詞。猶余也。(說文曾詞之舒也)。余語之舒也。爾雅余朕替訓我。章氏訂朕即替字)俗譌爲昝。後又作喒咱者。悉不知所本

▲離本

俗謂昧於共道者 曰離把。把本一音之轉也。中庸可離非道也。論語本立而道生。是離本即離共道也。（未完）

## 九星日鑑

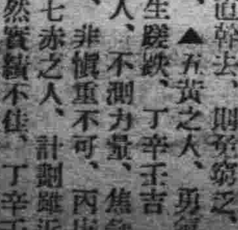

七月二十日 舊六月廿日

土曜 丁酉 先勝 滿 柳宿

▲一白之人、此日活氣充滿之吉日、旅行移轉開幕等吉、甲丙丁吉、▲二黑之人、若焦急則愈辦愈凶、丁辛癸吉、▲三碧之人、對目前小利勸心、則招後患、甲乙癸吉、▲四綠之人、正直幹去、則至窮乏、甲丁亥吉、▲五黃之人、勇氣過大、易生蹉跌、丁辛壬吉▲六白之人、不測力量、焦急易招失敗、非慎重不可、丙庚癸吉、▲七赤之人、計劃難近于理想、然實績不佳、丁辛壬吉、▲八白之人、不起欺詐之心、且披瀝肝膽結交則吉、庚癸丑吉▲九紫之人、此日勇往邁進、則諸事圓滿進行之吉日庚辛癸吉、


四經路 七緯路

瀋陽電影院

開演時間 每日二時・五時・八時三場

今日開演

聯華公司出品

蛇蝎美人

關於本片的忠實話：

1、本片情節、關於這片的情節、我們好象不要去管牠、因爲牠很平坦的、並且這劇情、任何人都能明白、

2、本片的意旨、牠是含有一種警世的描寫、一個人、他不能安於固有的環境、不能抵抗物質的誘惑、在色情的陶醉裡、人性、靈魂喪失了、到最後的一剎那、他終於被麻木了、被人海中的漩渦所吞沒、

張翼 陳燕燕 主演

梁賽珍 客串

| 票價 | | |
| --- | --- | --- |
| 學生軍警票 | 樓下一律 | 二角 |
| | 樓上一律 | 三角 |
| 普通票 | 樓下一律 | 三角 |
| | 樓上一律 | 五角 |

凡有本院紀念章者按學生優待

大西關大街滿電四六一八號

天光電影院

最後一天

一九三四年陳玉梅被選電影皇后 後第一部傑作

改正時間 二點・五點・八點

紅樓春深

天一公司配音有聲巨片

明天准演

有聲歌唱藝華巨片

黃金時代

金燄 主 殷明珠 胡萍 演

自用電話三五四二

東安電影院

七月十八日至廿二日演五天

上海明星影片公司出品

社會・愛情・巨片

黃金穀

高倩蘋 艾霞 徐莘園 蕭英 梅熹 主演

片述農村破產之苦悶！耕田失業之艱難！

毛線

批發內外高級品

神戸市共進區本町

駒屋絲店

（只限商店・奉送價樣）

# 亞蘇殺虫藥水

# アース

日.英.法.意 特許專賣

對於人畜、絕無危害

强力殺虫劑!!

殺盡飛行的蠅與蚊

亞蘇殺虫 効力偉大
用法簡便 不損衣物
氣味芳香 遇火安全
且對人畜 毫無危害

「亞蘇」有强之殺虫力、舉殺蒼蠅・蚊・臭虫・壁蝨・虱・毛虱・油虫・蛾・蜘蛛等、並驅除其他等害虫、對於人畜、絕無危害、而且氣味芳香馥郁、誠爲家庭必備之殺虫劑也、歡迎購買試用。

全滿各藥房及百貨店藥品部均有代售

海外代理店 三井洋行 三井物產株式會社

製造元 亞蘇達姆 株式會社 木村製藥所

AE-1



## 內田之事務用器械

樂亞爾之輪轉謄寫機 自280円起碼

樂亞爾之打字機 英字 獨字 法字 日本母字 自200円起碼

孟老之計算機 自500円起碼

奉天 千代田通二四 內田洋行 大連・新京・哈爾濱

HOTEN UCHIDAYOKO



## 風燭殘年

人在少壯時每覺背痛腰酸頭昏腦漲以爲偶受風寒無關緊要不速求治迨年邁時遂成不治之痛痛苦異常若常服第威德補腎丸則雖[illegible]耋亦不覺其痛苦也

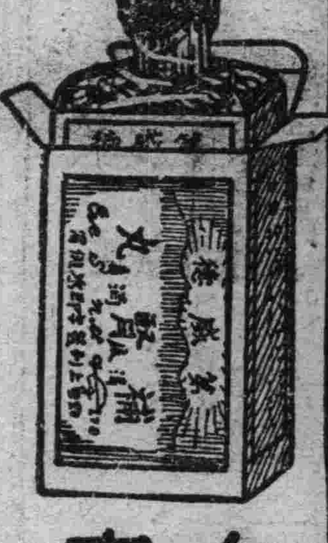

有病之身老來苦！

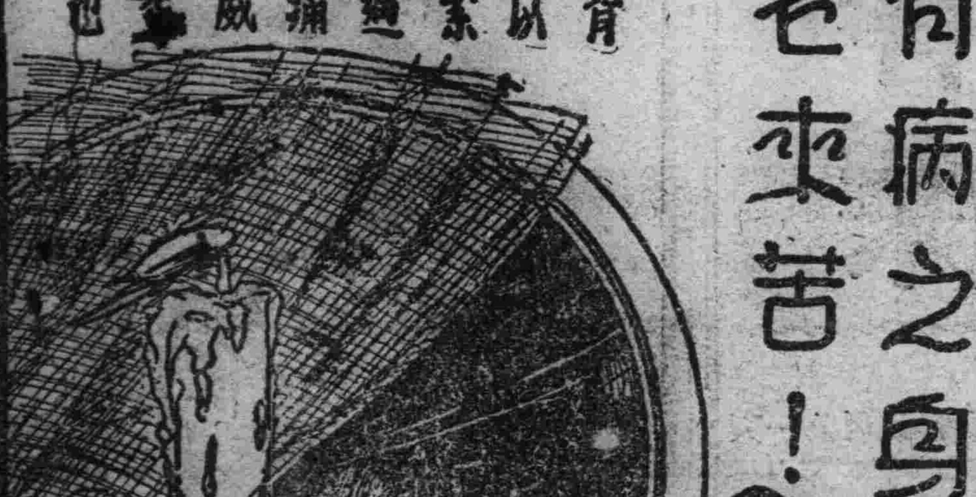



液體

# エキ カトール

加特兒

專賣特許

## 近代化学之權威

家庭用 芳香殺虫液

◆液体加特兒效力試驗法

試捉蒼蠅裝入玻璃杯中、放進一滴液体加特兒、覆以蓋、則蒼蠅俄頃即行悶斃、祈諸君一試、便可知其效力之偉大矣、

▲使用液体加特兒之際、請使用漆附本品之噴霧器爲荷、（另外亦有有費噴霧器）

效力絕大 人畜無害
芳香馥郁 絕不引火
毫無污染 使用簡便

醫學博士 大槻弌先生 証明有效

威脅人生之害蟲、亦云多矣、然其中蒼蠅、蚊、臭蟲、及蚤、虱等、繁殖力强盛者、頗難殺滅盡絕、雖科學之力、日新月異、然而對此方面完善之藥液、尚未有所發明、故迄至今日、千篇一律之害蟲驅除劑已備嘗種種方面之失望矣、惟是此次竟獲發明成功！所謂液体加特兒是也、斯藥乃補一切驅除劑之缺憾、尤以馥郁芳香效力絕大之點、相信定能使諸君滿意、免去害蟲慘禍求安居於世界之人士、務祈使用液体加特兒爲要、

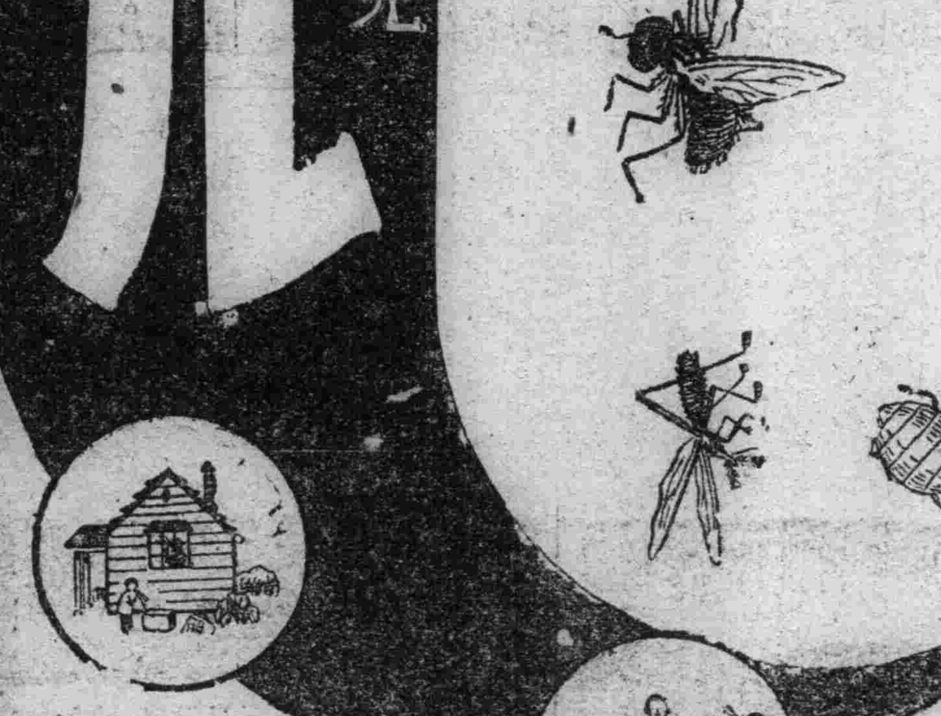

安住蚊煙香本舖

日本賣藥株式會社 大連市須速町

滿洲代理店

H-2

# 吉省匪亂待勦
## 趙尙志股匪又出東山
## 率衆千名將蹂躪各地

【拉林】吉省各地、時値青紗障起、胡匪猖獗之期、現近山一帶、因連年被胡匪蹂躪、又兼去歲年景歉收、當此青黃不接之時、家家米罄糧絕、而久在山裏之匪、要不乘機行搶、將有在陳之變故日昨（十六日）趙尙志第三大隊約千餘名、由山裏襲來、現踞南甬溝一帶、並以大言嚇衆、彼等此次出山、非攻城破鎭不可、想南甬溝僅距拉林四十里、官府要不以重兵防守、恐一時匪兵到日、爲害匪淺云、

## 航空高田大尉 墜機身受重傷

【齊齊哈爾】齊齊哈爾飛行隊所屬高田定太郎大尉、十九日午前、在飛行場上空、駕駛□□機、練習高等飛行、於午前十時半許、機體突然發生故障、由一千米上空、墜落飛行場西北三百米地點、該大尉用落下傘、由三百米上空、傘圓降落、然不幸該傘不開、跌碎頭骨、脚腕骨折、而成重傷、機體亦燒失云、

## 警察廳實行 犬注射

【吉林】吉林警察廳 以城市中入口雜繁、所有畜犬之戶甚多、頃綜合各署之警察報告、市中狂犬甚多、現爲保護人民之健康起見、實行狂犬預防注射、並對拉所畜之犬加以管束、以防傷人、該廳爲此特規定犬病預防注射、四個警察署、分期實行、茲將注射日期錄左、

東關警察署 七月十六日至十九日、
城內警察署 七月廿日至二十四日、
北山警察署 七月廿五日至廿九日、
船營警察署 七月卅日至八月二日、

凡在各該管界內、儲有犬者均須於規定之日期、至警察署、實行犬病預防注射、否則如有違者、一經查出、定爲嚴懲不貸云、

## 吉長吉海 旅客驟增

【吉林】吉垣處於省會、滿洲國內文化之中心也、中等學校林立、在十處以上、各省各縣之學子、集會吉垣求學者、爲數不少、現在暑假已放、各縣各省之男女學生、紛紛返里於是近日以來、發出之三千張半價乘車証、完全行用於此際男女學生雲集車站、互相慕送有畢業不返者、送別揮淚者、贈照片者爲多、照像館亦爲一時之幸運云、

## 暑期講習會停辦

【營口】縣署成立暑期全縣教員講習會等情、已誌本報、茲聞關於經費、尙無着落、暫行停辦、十八日已牌示週知云

## 參事官下鄉視察

【懷德】本縣參事官岸要五郎、爲日系官吏中之最著聲望者、自由依蘭縣調任本縣以來、因縣長迄尙無人乃對於諸般政務、率領不遺餘力、猶其對於民間飢苦、特別注意、講求救濟方策、如向財政部、要求增加收買高家崗一帶地價、如議定縣公署久駐地點、各災區開設粥鍋、全活者甚衆、諸端皆其犖犖大者、至馬任過徵大同元年欵免畝捐、及查知民欠陳捐、爲數頗鉅、乃一方極謀退還、一方設法整理催收陳欠、近更爲接近地方民衆、訪問民間疾苦、於茲酷暑之際、不辭勞瘁、親赴各區視察、將來於我縣政務、遂行上、必日有起色云、

## 調查義倉穀欵數

【安東】本埠省公署、茲爲調查各署義倉穀欵撥支數目、特通令各縣調查具報、茲探原文於後、爲訓令事、爲調查義倉現存穀欵項下撥出數目、製定表式、令仰按照查明、迅速具報、以憑彙轉民政部審核備案云、

## 慰安車抵拉盛況

【拉林】日前拉林站、接到鐵路局來電、慰安車不日到拉、站長大越氏、接電後、即預置一切、打掤結彩、以備招待、並通知各愛護村村長、以及本街各機關首領、學校愛路青年隊、屆期歡迎、於今日（十六日）九句鐘、慰安車方始開到、有賣貨車、診療車、共各種貨物、均看價廉、並有精奇魔術、皮簧大鼓、滑稽相聲、五音聯彈等劇、一時鬧動遠村近屯、紅男綠女、均涉足往觀、斯日也天氣酷熱、即下午三句鐘、忽而黑雲密佈、涼風驟至、大雨滂沱、只鬧的紅粉佳人、如洗摩登女子、衣濕漣泥帶水、奔波途間、啼笑之聲、達於耳鼓、約降半時許、雲收天晴、則夕陽已西下矣、晚間尙有電影、在街裡第六校院內開演、經站長大越氏、出席演說、其詞意大概係日滿首重親善、有唇齒關係、使人民愛護鐵路、希望東亞民族、永遠和平爲目的、至十一點始散云、

## 警取締腐瓜爛菓

【錦州】時當暑令、正百疫發生之時、縣警務局、爲保持公共之衞生計、及免疫菌之播染、乃於月十八日、令城內警察署、轉令各分所、對於荷担小販、售賣瓜菓、須加以檢查如有腐爛者、不准售賣、亦不准食用、實恐內蓄毒菌、食而有害、期疫不生、人民可得安全云、

## 義捐金呈送縣署

【錦州】錦州新報社、井下社長、闕懷錦邑東鄉七八兩區被害災民、乃不忍目覩其慘狀耳不忍聞其悲鳴、遂自動發起義捐金之募集、經旬日間、市內日商民、相率捐募者甚衆、至十六日募集結束、計收入賑欵、金票一百六十四元七角三分、當於月十七日、由井下社長、親自送呈錦縣縣公署、代轉災區施賑云、

## 專賣署緝查私土

【錦州】錦縣專賣公署、以市新阿片行將產出、胆大漁利之徒、密輸販賣、有碍專賣進行、茲爲杜絕私土計、派有緝私官多名、分赴城關各住戶、嚴厲密查、倘有私土發生、即行帶署罰辦、決不姑寬、而該員等亦不得假公濟私、致干不便云、

## 錦州省下縣警署 警分段職權紛爭 解決經過

【錦州】省垣西靠蘆島、錦西縣警察署、與警分段職權紛爭問題、前往駐錦和田憲兵分隊長、大坪廳長、迫警務段長三氏、協議調停之下、暫告解決、業誌本報、然迄無具體辦法、其後經民政部、警務司長奉天鐵路局警務科長、双方協定具體辦法、由民部及鐵路局双方指令、關係各員、負責進行、於十六日錦省署大畑警務科長、沛部縣參事官、警局大泉指導官、路局淸水警務科長、務段長、及和田分隊長、均往現地、協議結果、圓滿解決、縣案已〻之紛爭大問題、始告一段落、茲將遵照指令、協議辦法誌下、

一、路警配置區域、埠頭西側岩壁基點、
二、第一市場東方部落、東北端、但縣警署廳舍附近不在此例、
三、婁家後山例、千草山東側獅子頭山頂、
四、縣警署、第一項區域外、總局所有土地家屋、路警許可爲場合、
五、第一項區域、近接縣警署所區域、須經警察署許可互相通報、權限一淸、免再生齟齬、

## 警務局長接任

【林甸】縣公署、警務局長巴彥阿、呈辭照准等情、已誌前報、懸虛已久、茲擬莫測之繼任人選、茲已決定爲劉山氏、該氏少年英俊、品學兼優、係新京中央警官學校畢業、曾充嫩江警察大隊部隊長、在職數月、成績良好、因獲上峯嘉許乃調陞來此、繼警務局長任、目下已與舊任接替淸楚、正力圖整頓警政中、深望該氏貫澈精神、對於警士中不良份子、專好滋擾生事者、嚴加取締、庶不失市民之企望、而安良善云、

## 張祖武被搶經過

【黑龍江】省垣東五道街門片九號院內、住戶張祖武家內、於昨十四日夜十二時五十分頃、突闖去胡匪四名、一長臉山東口音者、年約四十餘歲、身着藍布褂袴、手持自來德槍、一大個奉天口音者、年約二十餘歲、服裝不詳、手持鐵公鷄槍、一中等個把門年歲衣服等均不詳、一匪在院中瞭望、年貌衣服亦不詳、進門入室後、即向室鳴槍一發示威、旋將屋內人等、一一牢縛於屋角、遂即翻箱倒篋、大肆搜翻、計當場搶去國幣三百元、金鐲子一付重二兩餘、及零碎金子約計三兩餘重、搶畢即行逃去、爲時已在三時左右、追報警赶到、匪已無踪矣、

又訊當搶案發生後除該管警署、施行嚴格的大檢查外、同時全市各區警署亦密張警網、嗣經捉獲正匪兩名、目下正審訊之中、據聞贓証均已起獲、是不難全案一併破獲也云

## 寧爲娼不伴老夫

【大連】顧學先、年已不惑數年前、因營商業、稍有積蓄、乃娶譚姓女爲妾、意圖生嗣、而業晚年、不意生意不佳、三年前虧累閉歇、由此坐食山空、且顧又染芙蓉之癖、入不敷出、漸感生計之艱難、其妾譚氏喜富嫌貧、見顧考而無能、眼前餬口無策、遂生異念、而顧亦明知其意、又苦已無贍養之餘力、乃允譚氏出金三百圓、各圖方便、奈譚氏雖在青年、容貌不揚、求媒說親、迄未成就、且去心又急、竟自賣自身於娼窰云、

## 暑氣中宜講衞生

【錦州】諺云冷在三九、熱在三伏、冷於冬熱於夏也時當初伏、正乃暑氣薰蒸之時代、一般人苦熱、皆避於蔭涼之處在此時間、諸疫更隨時而蠢動予人類以不利、故在暑期、對於衞生講求、實不可稍忽者也其注意要素、首以不食不潔之物、不飮不沸之水、不食腐爛瓜菓、不著不潔之衣、不眠於濕潮之地、不可於暴日光下午覺、要按諸衞生根本之講求、庶可使疫菌不生、人類當可健壯矣、故在此暑氣炎熱之時代吾一般人民亟宜講求衞生云、

## 接客人健康診斷

【大連】西崗警察署、鑑於管內一般接客業者、多係滿人彼等向乏衞生之智識、又多患病、當此暑夏、惡疫流行之際因彼不時接近一般客人、最易傳染時疫、因故將按往年之成例、除至各接客業店舖內檢查外、並定期召集同業從事之人員、施以健康之診斷云、

## 向各縣發施療藥

【安東】安東省公署、現又繼續分發管內各縣施療藥品、普濟民衆、聞昨十六日分發之藥品、計輯安、撫松、長白、臨江等四縣、每縣各二巨捆、以資普及貧民施療、現各縣公署、業派員來安具領云、

## 縣公署召開會議

【海城】縣公署、前曾召集各科局首領等、開縣務行政會議、茲將其提議討論事項、概誌於下、

一、關於借用官槍、業經隨同民槍、一併繳送、應如何辦理案、
二、關於取締私宰、沒收其肉辦法、殊嫌苛苦、飭改重罰辦法案、
三、關於安設四家子等處電話所需電料欵數、應否照准案、

## 錦省警察計劃增薪

【錦州】關於錦州省垣、諸般進展、急爲迅速、躍躍向上邁進中、茲因警察廳之設立、省垣警察、智識日行提高、其任務則亦日繁重、故乃有增薪之訊、聞當局正計劃研究中、而其實現期、約在警察廳成立之同時、即可發表云、

## 女師校長准長假

【鳳城】鳳城縣立女子師範講習科校長孫曉林、任該校長五六年、對於辦學頗稱靈心、現因事忽萌退志、特向縣公署提出辭職、意思堅決、聞已經照准、遺校長一席、委該校敎務主任袁慶和接充、袁君係省立師範畢業歷充縣視學、敎育會副會長、現任敎務主任、升充校長職、定能勝任愉快云、

## 選舉會董已揭曉

【錦州】錦縣市商會、本年已屆改選之期、當按民國四年公佈、法則實施改選、經蘊釀二月間結果、始於月之十六日上午九時、先則選舉會董、以便由會董內選舉會長、於省縣派員監視之下、即行開票、至十一時選畢、即行開匭、計當選會董三十名、茲將被選者氏名、及得票數探錄於左、

| 姓名 | 票數 | 姓名 | 票數 |
|---|---|---|---|
| 李樹維 | 五五 | 趙香甫 | 五〇 |
| 劉達三 | 四九 | 李秀峰 | 四四 |
| 杜奎璋 | 四二 | 周祥廷 | 四二 |
| 孫雲舫 | 四〇 | 劉相臣 | 三八 |
| 齊化周 | 三七 | 陳俊升 | 三七 |
| 王丰年 | 三七 | 陳榮秋 | 三七 |
| 楊春圃 | 三六 | 楊俊峰 | 三五 |
| 李會賢 | 三四 | 周鶴廷 | 三四 |
| 孫錫侯 | 三二 | 郭慶餘 | 三二 |
| 高輔臣 | 三二 | 王際亨 | 三一 |
| 李銘閣 | 三〇 | 劉瑞峰 | 三〇 |
| 王翼亭 | 三〇 | 吳丰年 | 三〇 |
| 王秀體 | 三〇 | 韓世珍 | 二九 |
| 朱振岡 | 二七 | 黃顯廷 | 二六 |
| 廣奎昌 | 二五 | 趙惠廷 | 二二 |

以上共當選會董三十名、但正副會長之改選、已定於十八日十二時舉行矣、

## 佐原局長亦歸來

【哈爾濱】爲共廣視察濱洲線、十三日首途赴滿洲里、哈爾濱鐵路佐原局長、以下數名一行、至博克圖札蘭諾爾、滿洲里等處、均經下車視察、於昨十五日晚車歸哈、據談廣軌接收後、第一次、視察時、各站事務尙未就範、時至今日上黑道矣、各站尙有小數蘇聯人五家十家不等、該最近亦將如數回國云、

## 海龍警署取締女招待

【海龍】歐風東漸、習尙日非、又兼生計艱迫、生活不易、婦女充女招待者、日漸增多、各零賣所藉此應酬主顧、營業自見活潑、無奈一般風流者輩、恒藉吸煙之名而、作消遣之樂、與風化有關、警察署長郝永厚、睹此情況、實與治安有礙、遂通令各分所長等、嚴行取締、以維風化云、

## 私刻圖章實行中飽 洪德祥櫃夥舞弊案

【哈爾濱】上號汽車站前、洪德祥綢緞雜糧店、經理韓雨峯、開業以來、十數年於茲、營業狀況、頗稱發達、康德元年、經上號三合湧染坊、經理姜某、介紹柜夥賓儒（二一）名、賓就事后、頗守舖規、堪稱靑年老成、經理韓雨峯、極器重之、命管倉庫、詎賓發跡過早、性體未定、久之揮霍不枚、異想天開、私刻洪德祥及串往家恆祥東油坊圖章各一枚、每逢洪德祥購買恒祥東之油時、買方所開之條百斤、賓則私自改爲百二十斤、賣方所開之發票百二十斤、賓再私自改開一百斤之條、由本年五月節以來、即密秘施行此種中飽手段、洪德祥與恒祥東、双方始終未能發覺、詎於五日前賓赴市內、在汽車站前照像館、將衣服卸下、更換新作大衫一襲、頒行時、曾囑照像館、便中將此衣服、捎於洪德祥、言罷而去、蓋賓一時疎乎、忘記洪德祥及恒祥東之假戳、故於小褂兜內也、照像館執事、有小女行經洪德祥門前、見韓經理、告有小包存於家、可速命人取之、韓未悉何人所留、急遣人取來、剖而視之、見小褂一襲、知係柜夥賓儒者、値諸桌上、嗄嗄有聲、探覆視之、大驚、乃本柜之鈐記耳、再掏別兜、又得恒祥東圖章一枚、知有變、急遣人至恒祥東察對賬目、各不相符、估檢點倉庫時、則所存之白布丟失約値百餘元、一面除通告賓儒之承保三合湧染坊外、一面派人四出追尋賓之去向、嗣經承保將賓寬獲、現在由承保負責監視中、聞恒祥東自發見此種假圖章後、頗爲恐懼、惟恐賓某在外、有假該號名義、動用錢欵之事、現在正在各方縝密調查中云、

又一賓儒所窃之白布、經偵詢之結果、知轉賣於要埠街源豐和布莊、百餘元之貨物、僅賣四十三元餘云、

# 校長威焰逼人致死！
## 丟一本修身罰白麵廿斤
## 白永金無力繳付竟懸梁

【冷鉗】遼中縣所屬第八區黃花甸子、分所管界、高力房村、住戶、白永金、素以農業謀生、現年五十九歲、家雖徒有四壁、但其爲人極忠厚誠、閭里無間言、所生四子、長次二子、一業農、一業工、三子白雲五、在本村何富榮家牧豬四子尙在孩提、念書、於七月四日、本村小學校、忽失去修身書一本、嗣經該校校長劉漢中知覺、疑必係學生所爲、大發雷霆、言訊全體學生、拿着三間房小朝廷的面孔、擅威作福的逐名盤問、詰至學生王威名下、說這本書、是老何家放豬的白雲五拿去了、該校長因旣得眞犯、遂立即邀請學董村長、傳到白雲五之父白永金面令汝子、胆敢窃學校書籍、理應罰汝銅鼓洋號、賠償學校否則即將汝送區云、嗣經中人調停、從輕少罰二十斤白面、爲出具切結、保學校無事、至暑假期爲止、如在期內學校或發生搶盜等情、白永金須擔承一切、該白永金本係一個農愚經此痛、嚇已自不寒而慄、要求已遂供許矣、但求了事爲妙焉有不應之理、遂於五日、將結具好、交與學校、第白永金事後回想、日日忍飢、糊口之資尙無由措、而廿斤面資、將於何處取乎、且値此天年、匪盜時虞不虞、萬一不幸、學校如發一竊盜事、此等冤獄、萬難兗掉、愚人心思、愈想愈狹謂生不如死、於十四日上午、覓一小繩、於樑間自縊云、其長子白雲起、痛伊父之死奔赴分所控訴、謂藉可伸理雪寃候地方官檢驗、備棺掩埋、事關人命、究應如何處理、容訪再誌、

## 筆架山屯匪警 架去肉票七十名

【錦州】省管下錦西縣、管界江家屯附近之筆架山屯、於月之十六日上午八時振東匪率集殘餘百餘名、襲竄該屯、大肆搶掠、所有一空、結果架去肉票七十餘名、仍向柏山山嶽地帶逃逸、以柏山附近軍隊、均經凱旋故匪等又若是之猖獗也、嘯兵至則匪竄、兵去則復來、蹂躪閭閻、再接再厲、轉瞀青紗幃起、匪勢異常兇猛、無辜民衆、幾何堪云、

寫眞

# 魚鷹班 首次實演成績頗佳
## 去觀光協會募集觀光團体 鐵路局定期增發臨時列車

【吉林】吉林觀光協會、爲謀誘致觀光旅客於吉林、以期市面繁榮、擬定飼養魚鷹二百四十餘隻、採發松花江之魚產以供一般觀覽、曾誌本報、現諸般準備已完、茲於日前、在省公署前松花江面、舉行第一實演結果、成績頗佳、該事原係一公共事業、吉垣各官界、積極支持、特於鐵路局、率先募集觀光團體、定於七月二十八日、八月四日、十一日等星期日、增發臨時列車、以資旅客便利、屆時必有一番盛況云、此圖即爲該魚鷹班

# 體育欄

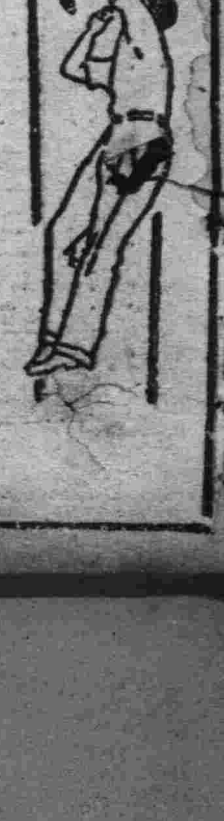

## 網球名論 潘萊特論攻守戰略（續） (J.P.Paret)

球的旋轉或正或反、球的長度或大或小、球勢或緩或急、由撞擊改抽擊、或由抽擊改撞擊都是改變戰術的方法、

攻擊對方的弱點、亦有數法、假如對手的反手比正手好、你當然不要給他反手球、假如他善打快球、你預好給他他慢球、假如他不歡喜斬擊法、你儘量供給他底斬球、假如不善高滾擊法、你頂好用高滾球、假如他的撞擊强於抽擊、你可自己上網、或以高射球逐他後退、

往往善於高滾擊法的人、常善於迎擊高滾球、善於斬擊法的人、常善於迎擊底斬球、這是很有趣的事實、所以你的對手如長於高滾擊法、你的攻擊應是底斬或撤滾、他如長於斬擊法、你的攻擊應是高滾抽球、

你的攻擊法如證明是勝利的、應繼續應用、如證明是失利的、即立刻改變、這是應當確記的一條規則、但在末實用此規則前、你須對於所謂勝利與失利的平均律加以考慮、不可冒然斷定這種擊法是勝利或失利的、暫時的失利、不能證明將來一定是敗北、譬如你上網攻擊、偶然漏掉幾個抽擊、你不可斷定上網堵殺一定是失敗的、若對於球的速度、方向與長度、略微變更、你也許就一往順利、祇要在平均數上、勝多敗少、即可繼續站網、

再以用高射調虎離山例作、假如你的高射球數次被敵撲殺、你不可馬上放棄高射、因爲沒有一個人的高壓撲殺、是永遠勝利的、祇要你堅持到底、或間以平地抽擊（HOrizontal Drive）、站網者十有八九終歸失敗、關於高射法、須記長度要大、短的高射等於自殺寧可高射出線、不可以短高射供人撲殺、我常見正式比賽中的球員、在打過去一擊短的高射時、即轉身放棄、決不白費氣力、以圖營救、這是富有經驗的球員、節省氣力的方法、凡是他絕對不能營救的球、他決不追擊、當一局中、他已輸到三比零時、最後的一擊、他必冒險猛攻、若他贏到三比零時、他必謹愼從事、當一盤中、他已贏到五比零時、他必格外努力、以圖解決、若輸到五比零時、他必不謀恢復、留得氣力、來奪下一盤的勝利、（完）

## 參加都市對抗棒球賽 奉天隊將啓程

出場大每主辦之都市對抗棒球比賽之滿洲代表奉天滿倶棒球隊、決定訂於廿四日離奉東渡、上遠征之途、於啓程前、奉天地方事務所、假社員倶樂部舉行送別激勵會、

## 海外消息

### 妄勿裸體

距今四十年前之一八九五年、在美國舉行之游泳選手權大會記錄、『百碼直線游泳』之優勝者、係約翰蒂拉君、成績一分十七秒、

又對當時參加選手、有種種嚴重規則、譬如『游泳競技會因許可婦女入場、選手須尊重禮節、妄勿裸體、必着游泳衣、可隱蔽肩肉、與膝關節部云云』、若穿此游泳衣相比賽、成績不良、亦非得已、

最近各國提倡裸體運動、比較德國有一絲不掛的人們、極爲好對照云、

### 女子肆威之荷蘭水上界

荷蘭水上界、女子時常肆威、然最近有馬斯天普蕾克者爲十五歲之少女、於廿五碼游泳池、作成百米仰泳、一分十六秒八之堂皇記錄、此記錄、較諸在芝加哥威利娜、荷蘭英女士作成之世界新記錄、不及二分之一秒、

### 不及個月 造成三記錄

爲德意志女子田徑界代表選手、露出頭角之投擲選手維爾麥亞女士、六月廿二日、假閣行競技會、於鐵餅、造成四五米五三之世界記錄、該女士於六月二日、造成四四米三四之新記錄以來、於八日投至四四米七六、更打破四五米、不及一個月、造成三次世界新記錄云、

## 普成專門足球隊 來奉比賽

在朝鮮足球界冠軍之京城普成專門學校足球隊、由洪性夏敎授率領之下、十七日由京城來奉、在奉天舉行足球大會、日程如左、

廿日 假十間房普通學校、與該校足球隊比賽、
廿一日、假小河沿、與滿鐵聯合隊比賽、倘須赴京哈各埠互相比賽云、

寫眞說明 文理大籃球遠征軍 與鐵路局隊比賽

遠征來京中之東京文理科大學籃球隊、十七日午後二時起、假新京自强小學校球場、與新京鐵路局籃球隊比賽、

# 永安里大火 燒死三條人命

【黑龍江】省垣永安里門牌三十五號、製糖及雜貨商會亨號、於昨十五日午前一時卅五分頃、突然起火、一時間黑烟沖霄、火光猛烈、加以夜深微有南風、故火勢益顯猛烈、嗣經消防隊全隊趕到竭力施救、於一時四十分始行撲滅、迨事後調查其起火原因及損失狀況、詳誌於左、

該號財東兼執事人劉振奎、年卅七歲、河北新安縣人、有髮妻劉氏年亦卅餘歲、生有女兒三人均十餘歲、在江開設糖商及代售雜貨物品等項、業已十有數載、其後營業漸佳、幷僱有製糖匠人名張玉恒者年卅八歲河北樂亭人、及櫃夥二人一名郭連山年十九歲樂亭人、一名李長齡年卅歲河北新城人、及學徒一名劉英壽年十七歲龍江縣人、計有門房四大間截至現在一家數口、賴此業已溫飽、且可稱小康矣、不料禍生頃刻之間、當火發時係在深夜正衆人熟睡之際、劉之家共五口、睡於前屋櫃房之側、而櫃夥及學徒等均睡於後屋、故火發之初彼等均皆不覺、迨火已燎原烟火滿室之際、始將彼等燻醒於百忙中、劉之家人幸經隣人及警察、等將窗踢開始行救出、後屋者均阻於烈火之中、故無法沖入施救、嗣消防隊全隊趕到及警察方面亦至、努力施救、及由火中將後屋之人救出後、業已燒死多時矣、計燒死學徒一名即劉英壽屍身已剩焦骨、及柜夥郭連山一名、糖匠一名即張玉恒、重傷者一名、即李長齡、現於華英醫院救治中、至於劉振奎現因受驚過度、已亦不能言語、其妻劉氏已被火燻昏現臥病中、三個女孩亦均受驚臥病、綜計火後調査其損失、計燒死人命三條、重傷者一名、受驚臥病者五名、財產損失、計焚去市房四間半、半燒者一間、貨物如糖類及雜貨類、共値國幣千元以上、致其起火原因紛紛傳說、頗不一致、總之、作飯或製糖時、因竈內殘火未盡、延及柴草、以致起火、同時更加以油類紙張等易燃之物、故延燒極速、爲勢亦極猛、始釀成此等空前之慘禍云云、

# 駐營口外交 辦事處撤併

【營口】駐營外交部辦事處自成立迄今對於經過各項外交事件、多得圓滿好果、實爲該處人員、善於外交辦事靈活所致、成績頗有可考、茲聞該處頃奉令撤併於海邊警察局、繼續辦理、外交部總務司長朱之正氏、已蒞營辦理該處撤併事宜、並於月之十五日午後六句半鐘、特假瀛海樓飯莊、召宴市內日滿官憲暨各報、以資酧答已往襄助之雅意、是時賓主咸集一堂、盃酒言歡、頗極一時之盛云、

# 慘殺更夫案 兇犯落網

【撫順】本市第一商場、更夫龐明盛、散戲後關鎖大門、各處巡視有否宵小潛藏、行至南門洞內、突被暴徒以斧砍傷頭部數處、當時慘死事、已誌本報、經警務局搜查線索、捕得其嫌疑犯一名、偵訊之下、得發覺前在商場充當更夫之趙永起者、與此案頗有重大之關係、查該趙某現年四十餘歲、瀋陽縣境大民屯人、因商場院內發現布床布疋被竊、及膠皮鞋丟失之嫌疑、遂被撤職、在家賦閑、自慘殺案發生後、携父母妻子等、由大民屯遷於塔爾峪、及程家孜、復遷於葛布街居住、被警局特務班偵查得實、乃下迅雷不及掩耳之手段由葛布街將趙永起捕獲、帶局審訊、據供肇事當時、携帶同夥四人、龕起潛至商場、意圖行竊、適被更夫龐明盛遇見、相對之下、龐明盛返身回走、似乎尋人報警捉拿者心荒智亂頓起殺機、遂手持工人用之小斧頭、趕至臨近、以有刃之斧頭照其後腦、猛斫一斧、當時倒地、遂拖至南門洞內、連砍數斧而死、當即逃走等情不諱警局當將正犯看押、緝獲在犯以便依法懲辦云、

## 開豐路削減票價

【開原】開豐鐵路、爲優待商旅起見、自本月十五日起、將石台開原間、短途客票大減每人一個往復、僅收國幣一角誠爲破天荒之大減價云、

## 警局宣傳捕蠅

【安東】本埠警務局、以當此夏令、對於蒼蠅亟應驅逐、以免傳染、有碍衛生、茲爲實行捕蠅、特印製宣傳圖畫、上繪蒼蠅、對各物傳染之情形、俾一般民衆睹之、知加以預防捕滅、於十六日已分發各區、轉飭各村張貼、俾一般農民週知云、

## 嚴禁私人結社

【安東】本埠縣公署、茲查各村、往往有一般人士私自集會結社、或假藉某種名義、任意造謠、淆惑聽聞、殊有碍治安、茲爲防患未然、以保地方公安、特通令各醫學所、對於私自集會結社、應爲查禁、嚴加取締、倘違公令、一經查出定重辦不貸云、

## 匪首九龍被擊潰

【安東】東邊各部殘匪、近來較爲活動、是以軍警又積極討伐、近據軍界發表、謂關旅部徐連、於昨率其部下在桓仁縣蚊子溝、與匪首九龍稱相遇、双方當即開火、激戰三小時之久、匪不支而逃、是役斃匪二名、傷二名、得獲軍衣軍需甚[illegible]、目下仍在追踪中云、

# 連市爲期防空之徹底 設立防護委員會

【大連】各防護團體、爲堅固日滿兩國國防、完備最前線之大連市防空施設計、曾進行各種活動、今回市當局、亦計畫準備市防護、一朝有事、易於總活動、故由在連各防護團體、各警署、關東州廳、要塞司令部、要港部、滿鐵、以及各會社、網羅代表者、設立有統制之委員會、現令各機關、新爲贊助、委員長推大連市長顧問則任要塞司令部、及要港部二長官、再與滿鐵總裁爲幹事、並圖徹底計、最近召集各代表於一堂、開準備會云、

## 雷殛水井

【吉林】月之十六日下午三時半、傾盆之大雨降落時電閃一耀之期、霹靂一聲、如山崩地裂、個人聽聞、如有頭頂之際、少頃消息傳來吉林白旗堆子分所管界、積房胡同六號門牌院內之水井、被雷殛塌該井多年不使、用木蓋閉於上面、板上置一大缸、將木蓋大缸、震落井底、水亦上浮、三丈有餘之巨井、爲雷所破、大概爲年久生電、陰陽相吻之下致遭雷公之降臨、在此吉垣日日巨雷時行之際、老年之樹、百年之房、潮濕過盛之地、均感有被雷公願臨之虞、各商民可有注意云、

## 五角債憤而興毆

【磐石】本邑東門外、東安甲住戶王長春者、與李洛五相善、因川換錢欵、王尾欠李國幣五角、近因雙方均困於生計、李向王追索尾欠、王無欵應付、因而在巷口口角、繼又動武、揪扭成團、嗣經魯仲連拉開、從中解說、各自散去云、

## 暫編甲兵五十名

【懷德】邑警務當局、大統指導官、署長劉壽山、保甲長趙寅東、於月之十四日、邀集各界首領、假警署開臨時會議、討論防務事宜、謂第二中隊援防、鑑於青紗障起、難免匪患猖獗、若非預先防範、將何以維持治安、擬由保甲募兵五十名、屆期守望相助、隊長一席、理應公共遴選、查馬占鰲歷充軍警要職、精明幹練督率有方、足能勝任、當經指導官特委馬占鰲爲甲兵隊長、仍駐第二中隊營房、以資訓練云、

# 夫妻不和婦人服毒

【撫順】月之十六日夜十一時許、市內千金大街三番地、居住有韓鳳江者、年三十餘、妻溫氏年二十一歲、夫妻之間、不悉因何、發生口角、漸至喧嘩張揚、該溫氏遂被乃夫毒打一頓、迨夫就寢後、竟潛服鴉片多量、未移時、毒性發作、遂陷於苦悶重態、該韓某乃大爲驚慌、急舁至天生醫院、施行灌救、及上胃洗滌等、應急手術、然終因時間已晚、毒性普遍、故未發生効力、至十七日早四時許、即絕氣身死云、

行者着急教三藏快說、休要怕！只管贏他便了、三藏正要開言、只見那個開口妖仙說『是一顆仙桃！』、三藏猜道『不是桃、是桃核子也』、兩造爭論不已、三藏奏道、『陛下打、來看就是！』、當駕官又抬上去打開捧出丹盤、果然是一核子、皮肉無有了、國王見了心驚道、『是有鬼神暗助也！』

## 女招待有傷風化

【彰武】大鄭綫泡子站、乃阜新重鎭、新修房屋、營商日見起色、農商住戶、有二千餘家、吸煙者頗多、私煙舘二十餘家、有女子招待三十餘人、由早至晚、招得一般色徒、不顧廉恥、吸煙爲名、暗會巫山有傷風化、不知煙舘使何手段、任意橫行云、

## 刊發各學校鈐記

【西安】西安縣公署前奉省公署令、將全縣境各學校、一律改換名稱在案、各學校原有鈐記當然名實不符、不適應用、縣公署於月十五日將各學校鈐記、遵照省頒式樣刊妥、飭令教育局轉發各學校、以資應用而照信守云、

## 調查縣境各寺廟

【西安】西安縣境各菴觀寺院、前者均經各警察署調查具報、但是此項寺廟之衍道原無確定、難期其無遊方掛搭等之情事、近、縣公署因鄭重治安起見、飭令警務局轉令各區警察署將縣境內、所有寺廟確切調查具報、以備存查云、

## 男中校招預備班

【開原】本邑縣立男中校、茲爲救濟失學青年起見、訂於秋季招考初中預備班一級、定額五十名、八月一日考試、凡高小學校畢業、及具有同等學力者、均得與試、錄取後、秋季開學時入校、補習一學期、於明年春季、入初級中學正班授課云、

# 警察人員升調誌

【西安】西安縣公署各科局人員、年度轉勤業載本報、茲彙誌於左、第一區警察署署員孫繼先、楊寶樹、加委增薪、路允謙加委、典百川張德銘前衛隊巡官轉勤、關榮恆、騎一中隊庶務員提升、趙維翰、前警務局司法股科員、劉逢春、前七區警察署員、第二區警察署外勤署員高震、步一中隊一分隊長轉勤、第四區警察署員姜永山、偵緝員陶玉昌、八區道德村分所長提升、第五區警察署外勤署員侯徵藩、第一署員轉勤、第六區警察署外勤署員張旭東、前步中隊三分隊長、內勤署員劉振聲加委、第七區外勤署員崔國祥、第一署署員轉勤、第八區內勤署員任省三加委、警察步一中隊一分隊長張雲海、一中隊二分隊長調充、第二分隊長王書林、三中隊二分隊長調充、三分隊長鄭慶和、警長提升、警察步二中隊第三分隊長曲仁芳、警長提升、警察步三中隊第二分隊長王兆福、二署外勤署員調充警察騎步第一中隊第二分隊長呂星垣、四署外勤署員調充、警察大隊部附警長房自安、衛隊巡官轉勤、以上各人員均分別奉委到差服務

## 紅白痢疾流行烈

【錦州】本市自入夏以來因氣候暖熱不勻、時雨時晴、濕燥不時之關係、以致近旬日來一般市民、不論老幼、多患赤白痢疾之症、而其勢頗爲劇烈望關心民命之當局、盡速爲防預之云、

## 三區匪耗頻仍

【錦州】錦縣城北三區、入夏以來、綁搶案件、已有數起、尙未破獲、詎料石廠屯住戶、郜老樹家、於月之十四日下午十時許、來有匪人數名、各持槍彈、闖入屋內、將金銀手飾、衣褰被褥、搶掠一空、約値國幣二百餘元、搶畢、逃竄而去、嗣經報告就近警察所追緝、則杳無踪跡云、

## 免費治療勿失機

【錦州】本埠東門外、路北愛生醫院、開設有年、成績卓著、頗爲各界所歡迎、該院以時當暑夏、雜疫流行、特爲宣傳名譽、救濟貧苦、値開幕九週紀念佳期、製免費券、五百張、分贈市民、注射各種藥針、概不收資、由七月一日起、至三十日止、過期無效、患者得有此券、曷往診病、勿失良機云、

## 東荒蝗蝻退去

【錦縣】據東荒來人云及、入夏以來、因霪雨頻降、數日不晴、田地內而發現蝗蝻、幾將禾稼食盡、農人覩狀、頗爲憂懼、遂經急力撲殺、迄至近日來、所有蝗蝻、均自行退去、一般農人、呈悅之色云、


# 黃汽車又添

由驛前向鐵西開駛新線（第二路線）

逕啟者本社由七月廿二日起、將按後列所載、向鐵西方面、開駛黃汽車新綫矣、

新綫 由午前六時起至午後七時止駛行

起點 奉天驛前（地方事務所前）

經過 若松町、南五路、永康街

終點 永康街中央路交叉點

除以青葉町爲起點之第一路綫運駛時間有一部變更外、其他均照舊駛行、此啟、

康德二年七月十九日

黃汽車 滿洲自動車運輸株式會社

電話 三一五七番
電話 三五八三番

# 黃汽車招募車掌及運轉手啓事

一、車掌 年齡未滿二十歲者 日本人男子、女子及滿人女子迄二十四日爲止携帶履歷書本人來社接洽

一、運轉手 年齡未滿三十六歲者 限止持帶關東局免許証者特許車フーオト（福耳德車）インタ（印大兒車）迄二十三日爲止携帶履歷書本人來社接洽

康德貳年七月十九日

奉天隅田町六番地

黃汽車 滿洲自動車運轉株式會社 庶務課人事係

痔征伐警先鋒…オセロ 痔減膏 痔坐藥 •30 •50 1•00

寫眞·銅·凸版 [illegible]

貧血冷症婦人良藥 人蔘實母散 一圓 二圓 五圓


## 滿洲國財政部發行福民獎券中彩號碼

第十六回福民獎券中彩號碼

茲將中彩號碼列下自康德二年七月二十二日起在各地代賣所（限得彩金未滿壹百圓者）及滿洲中央銀行各地總分支行（限得彩金在壹百圓以上者）憑獎券兌付得彩金（甲乙兩組號數相同）

康德二年七月十六日 滿洲國財政部

| 頭彩 壹萬圓(1) | 三彩 壹千圓(1) | 二彩 參千圓(1) |
|---|---|---|
| 24.720 | 29.021 | 32.929 |
| 附彩 [illegible] 參百圓(2) | 附彩 [illegible] 伍拾圓(2) | 附彩 [illegible] 壹百圓(2) |
| 24.719 24.721 | 29.020 29.022 | 32.928 32.930 |

四彩 壹百圓(23): 15.809 20.140 20.214 23.262 24.034 24.570 32.802 34.140 35.362 39.939 43.286 44.117 46.200 46.471 46.812 151 525 3.953 5.696 9.782 12.829 15.194 15.522

五彩 五拾圓(48): 922 1.567 1.919

| | | | | | | | | | | | | | | | | | | | | | | | | | | | | |
|---|---|---|---|---|---|---|---|---|---|---|---|---|---|---|---|---|---|---|---|---|---|---|---|---|---|---|---|---|
| 2.238 | 39.896 | | 5.570 | 12.132 | 17.339 | 24.825 | 31.655 | 40.281 | 46.479 | 48.299 | 3.402 | 5.384 | 7.707 | 9.675 | 12.253 | 14.779 | 17.296 | 19.553 | 22.373 | 25.458 | 28.441 | 31.464 | 34.972 | 38.051 | 40.681 | 42.795 | 46.094 | 48.841 |
| 2.781 | 41.476 | | 5.639 | 12.285 | 17.674 | 25.048 | 31.724 | 40.812 | 46.701 | 48.306 | 3.432 | 5.447 | 7.888 | 9.695 | 12.273 | 14.823 | 17.559 | 19.633 | 22.586 | 25.608 | 28.492 | 31.533 | 34.983 | 38.071 | 40.743 | 42.806 | 46.210 | 49.105 |
| 3.383 | 42.047 | | 5.663 | 12.333 | 17.688 | 25.430 | 32.185 | 40.903 | 46.800 | 48.757 | 3.602 | 5.654 | 7.934 | 9.794 | 12.500 | 14.944 | 17.564 | 19.661 | 22.599 | 25.636 | 28.506 | 31.698 | 35.180 | 38.134 | 40.833 | 43.008 | 46.341 | 49.144 |
| 3.516 | 43.829 | | 6.015 | 12.667 | 17.805 | 25.683 | 33.386 | 41.034 | 47.350 | 48.813 | 3.631 | 5.745 | 7.952 | 9.813 | 12.507 | 15.009 | 17.686 | 19.897 | 22.608 | 25.737 | 28.626 | 31.796 | 35.213 | 38.159 | 40.902 | 43.195 | 46.623 | 49.167 |
| 5.356 | 46.755 | | 6.164 | 12.716 | 18.288 | 25.780 | 33.449 | 41.035 | 47.417 | 49.088 | 3.642 | 5.839 | 7.971 | 9.954 | 12.594 | 15.117 | 17.745 | 20.108 | 22.718 | 25.792 | 28.885 | 31.960 | 35.263 | 38.176 | 40.963 | 43.391 | 46.655 | 49.302 |
| 6.454 | 47.012 | | 6.360 | 13.306 | 18.635 | 26.058 | 34.018 | 41.121 | 47.426 | 49.136 | 3.850 | 5.852 | 8.051 | 10.120 | 12.642 | 15.304 | 17.754 | 20.193 | 22.930 | 25.884 | 28.926 | 32.084 | 35.299 | 38.400 | 40.988 | 43.420 | 46.693 | 49.376 |
| 9.466 | 47.138 | | 6.416 | 13.325 | 18.636 | 26.523 | 34.387 | 41.309 | 47.449 | 49.276 | 3.986 | 5.903 | 8.143 | 10.320 | 12.771 | 15.326 | 17.855 | 20.231 | 22.957 | 25.928 | 28.947 | 32.105 | 35.307 | 38.414 | 41.002 | 43.773 | 46.810 | 49.526 |
| 9.582 | 48.006 | | 6.729 | 13.335 | 18.774 | 26.801 | 34.939 | 41.310 | 47.717 | 49.747 | 4.039 | 5.962 | 8.169 | 10.357 | 12.872 | 15.427 | 17.913 | 20.257 | 23.111 | 26.100 | 28.950 | 32.133 | 35.331 | 38.671 | 41.054 | 43.862 | 46.950 | 49.556 |
| 12.171 | 48.715 | | 7.060 | 13.422 | 19.002 | 26.810 | 35.110 | 41.566 | 47.884 | 49.776 | 4.101 | 6.130 | 8.174 | 10.487 | 12.924 | 15.512 | 17.925 | 20.378 | 23.263 | 26.101 | 28.965 | 32.147 | 35.433 | 38.716 | 41.360 | 43.939 | 47.046 | 49.579 |
| 13.479 | 48.865 | | 7.166 | 13.603 | 19.300 | 26.819 | 35.168 | 41.752 | 七彩 | | 4.155 | 6.144 | 8.237 | 10.535 | 13.011 | 15.694 | 18.133 | 20.579 | 23.292 | 26.141 | 28.978 | 32.429 | 35.526 | 38.963 | 41.423 | 44.099 | 47.163 | 49.630 |
| 14.712 | 48.884 | | 7.293 | 13.879 | 19.470 | 27.493 | 35.191 | 41.753 | 五圓(600) | | 4.241 | 6.179 | 8.353 | 10.589 | 13.046 | 15.912 | 18.159 | 20.873 | 23.363 | 26.182 | 29.029 | 32.714 | 35.556 | 39.012 | 41.514 | 44.151 | 47.232 | 49.707 |
| 16.842 | 48.954 | | 7.590 | 13.933 | 19.871 | 27.767 | 35.353 | 41.791 | | | 4.243 | 6.214 | 8.499 | 10.635 | 13.163 | 16.076 | 18.179 | 20.901 | 23.483 | 26.301 | 29.033 | 32.809 | 35.620 | 39.046 | 41.524 | 44.189 | 47.248 | 49.739 |
| 17.856 | 49.322 | | 7.664 | 14.018 | 19.882 | 27.834 | 36.086 | 41.925 | 17 | 1.433 | 4.256 | 6.220 | 8.508 | 10.681 | 13.260 | 16.134 | 18.190 | 21.073 | 23.660 | 26.352 | 29.112 | 33.060 | 35.654 | 39.094 | 41.529 | 44.233 | 47.249 | 49.758 |
| 19.740 | 六彩 | | 7.735 | 14.061 | 20.396 | 27.837 | 36.156 | 42.796 | 49 | 1.448 | 4.302 | 6.227 | 8.609 | 10.700 | 13.473 | 16.211 | 18.206 | 21.116 | 23.719 | 26.362 | 29.352 | 33.070 | 35.874 | 39.102 | 41.530 | 44.297 | 47.497 | 49.875 |
| 20.507 | 拾圓(240) | | 8.443 | 14.309 | 20.600 | 27.854 | 36.396 | 42.798 | 96 | 1.630 | 4.364 | 6.251 | 8.692 | 10.869 | 13.703 | 16.225 | 18.245 | 21.178 | 23.728 | 26.608 | 29.371 | 33.074 | 35.953 | 39.165 | 41.699 | 44.425 | 47.560 | 49.904 |
| 23.700 | | | 8.654 | 14.360 | 20.618 | 28.065 | 36.521 | 42.950 | 120 | 1.795 | 4.408 | 6.303 | 8.755 | 11.029 | 13.752 | 16.243 | 18.482 | 21.232 | 23.776 | 26.650 | 29.382 | 33.092 | 35.972 | 39.249 | 41.707 | 44.580 | 47.654 | 49.933 |
| 23.850 | | | 8.964 | 14.477 | 20.767 | 28.668 | 37.143 | 43.161 | 227 | 1.954 | 4.445 | 6.325 | 8.767 | 11.066 | 13.834 | 16.435 | 18.549 | 21.357 | 23.784 | 26.746 | 29.435 | 33.398 | 35.978 | 39.272 | 41.896 | 44.684 | 47.669 | 末彩 壹圓(4.999) |
| 24.340 | 74 | 2.463 | 9.086 | 14.487 | 20.786 | 28.724 | 37.411 | 43.367 | 518 | 2.046 | 4.528 | 6.398 | 8.946 | 11.159 | 13.951 | 16.620 | 18.566 | 21.368 | 23.810 | 26.903 | 29.560 | 33.447 | 36.084 | 39.352 | 41.914 | 44.688 | 47.727 | 與頭彩末字相同者 |
| 25.518 | 166 | 2.776 | 9.645 | 14.812 | 21.833 | 28.975 | 38.586 | 43.931 | 586 | 2.173 | 4.612 | 6.837 | 8.954 | 11.207 | 13.977 | 16.634 | 18.591 | 21.420 | 23.917 | 26.907 | 29.683 | 33.475 | 36.346 | 39.364 | 41.920 | 44.899 | 47.831 | |
| 25.574 | 215 | 3.692 | 9.771 | 15.106 | 21.858 | 29.139 | 38.660 | 44.224 | 695 | 2.198 | 4.682 | 7.040 | 8.969 | 11.266 | 14.051 | 16.638 | 18.624 | 21.428 | 24.020 | 27.207 | 29.758 | 33.482 | 36.561 | 39.543 | 41.963 | 45.009 | 47.863 | |
| 26.364 | 237 | 3.883 | 10.073 | 15.300 | 22.025 | 29.662 | 38.857 | 44.236 | 716 | 2.221 | 4.756 | 7.051 | 9.057 | 11.280 | 14.069 | 16.703 | 18.672 | 21.553 | 24.054 | 27.492 | 29.825 | 33.492 | 36.613 | 39.733 | 42.100 | 45.054 | 47.875 | |
| 26.599 | 280 | 3.915 | 10.400 | 16.171 | 22.210 | 29.670 | 38.907 | 44.416 | 767 | 2.275 | 4.775 | 7.081 | 9.065 | 11.528 | 14.097 | 16.714 | 18.698 | 21.592 | 24.089 | 27.519 | 29.919 | 33.519 | 37.081 | 39.736 | 42.144 | 45.192 | 47.893 | |
| 29.170 | 656 | 3.994 | 10.566 | 16.259 | 22.516 | 29.844 | 38.961 | 44.461 | 900 | 2.445 | 4.877 | 7.112 | 9.126 | 11.530 | 14.169 | 16.778 | 19.024 | 21.637 | 24.134 | 27.522 | 30.381 | 33.735 | 37.206 | 39.852 | 42.146 | 45.380 | 48.334 | |
| 30.342 | 920 | 4.222 | 10.640 | 16.333 | 22.528 | 30.127 | 39.209 | 44.629 | 921 | 2.663 | 4.923 | 7.124 | 9.131 | 11.632 | 14.221 | 16.808 | 19.025 | 21.640 | 24.390 | 27.548 | 30.469 | 34.364 | 37.261 | 39.900 | 42.218 | 45.495 | 48.417 | |
| 30.543 | 933 | 4.290 | 10.706 | 16.465 | 22.805 | 30.237 | 39.212 | 44.773 | 945 | 3.027 | 5.136 | 7.267 | 9.164 | 11.656 | 14.236 | 16.819 | 19.058 | 21.680 | 24.531 | 27.740 | 30.491 | 34.412 | 37.273 | 39.928 | 42.265 | 45.506 | 48.493 | |
| 32.522 | 948 | 4.554 | 11.160 | 16.605 | 22.888 | 30.382 | 39.229 | 44.842 | 1.035 | 3.042 | 5.159 | 7.451 | 9.175 | 11.869 | 14.467 | 16.911 | 19.125 | 21.962 | 24.685 | 27.911 | 30.693 | 34.456 | 37.555 | 40.056 | 42.283 | 45.607 | 48.525 | |
| 33.891 | 1.104 | 4.578 | 11.188 | 16.614 | 23.148 | 30.943 | 39.248 | 44.934 | 1.082 | 3.100 | 5.166 | 7.452 | 9.199 | 11.921 | 14.481 | 16.953 | 19.343 | 22.105 | 24.687 | 27.993 | 31.069 | 34.658 | 37.689 | 40.222 | 42.367 | 45.641 | 48.558 | 0字 |
| 34.913 | 1.297 | 4.609 | 11.466 | 16.952 | 23.403 | 30.971 | 39.335 | 45.161 | 1.124 | 3.251 | 5.184 | 7.459 | 9.296 | 11.940 | 14.536 | 16.969 | 19.350 | 22.124 | 24.689 | 28.003 | 31.289 | 34.717 | 37.800 | 40.233 | 42.407 | 45.718 | 48.582 | |
| 35.259 | 1.581 | 4.629 | [illegible] | 16.957 | 23.434 | 31.052 | 39.587 | 45.265 | 1.328 | 3.303 | 5.235 | 7.471 | 9.444 | 12.095 | 14.617 | 16.988 | 19.373 | 22.202 | 24.919 | 28.124 | 31.296 | 34.722 | 37.815 | 40.254 | 42.415 | 45.749 | 48.645 | |
| 37.621 | 1.849 | [illegible] | 11.977 | 17.009 | 24.075 | 31.125 | 39.979 | 45.562 | 1.331 | 3.327 | 5.260 | 7.483 | 9.464 | 12.164 | 14.645 | 17.040 | 19.374 | 22.232 | 25.030 | 28.229 | 31.310 | 34.752 | 37.840 | 40.346 | 42.569 | 45.915 | 48.748 | |
| 38.929 | 1.933 | 4.920 | 12.004 | 17.180 | 24.136 | 31.538 | 40.271 | 46.229 | 1.381 | 3.330 | 5.282 | 7.538 | 9.563 | 12.185 | 14.739 | 17.045 | 19.401 | 22.250 | 25.166 | 28.367 | 31.401 | 34.791 | 37.940 | 40.429 | 42.666 | 46.013 | 48.775 | |
| 39.585 | 2.065 | 5.270 | 12.108 | 17.182 | 24.338 | 31.604 | 40.276 | 46.340 | 1.383 | 3.337 | 5.373 | 7.630 | 9.669 | 12.208 | 14.773 | 17.293 | 19.406 | 22.299 | 25.421 | 28.437 | 31.431 | 34.819 | [illegible] | 40.629 | 42.769 | 46.074 | [illegible] | |

## 產業與經濟

## 埃及政府向日政府
# 宣言廢棄通商條約

【開羅十九日發】埃及政府、十七日向日本政府宣言廢棄通商條約、三個月以後廢棄通告發生效力、對日本品關稅率、爲十成提高云、

## 因通商條約廢棄
# 日對埃貿易大打擊

【東京十九日發】由日本向埃及輸出之主要品、爲綿織物人絹織布絹織物、衛生衣製品、年額達五千五百萬圓(昭和八年度)埃及政府倘廢棄日本之通商條約、斷行關稅率十成提高、我對埃及貿易、受一大打擊、

# 哈爾濱交易所旺盛
## 七月中成績驚人

【哈爾濱】哈爾濱糧食交易所之成績、日見旺盛、七月間、每日平均、大豆成交四百三十五車、小麥每日平均百五十三車、交易所所得之傭金、每日平均千四五百元、轉之去年七月間、大豆成交、增加百分之四十三、小麥增加百分之三十七、茲將七月中成交之小麥大豆數量、表列於下、(單位—車)

| 日別 | 大豆 | 小麥 |
|---|---|---|
| 一日 | 三七三 | 一八七 |
| 二日 | 二〇七 | 一〇四 |
| 三日 | 二五七 | 七九 |
| 四日 | 一八〇 | 九〇 |
| 五日 | 六〇六 | 二九三 |
| 六日 | 三二四 | 一三三 |
| 八日 | 五八四 | 一六五 |
| 九日 | 五一七 | 一〇五 |
| 十日 | 三〇六 | 二九五 |
| 十一日 | 六八二 | 一一一 |
| 十二日 | 四八三 | 一三八 |
| 十五日 | 四九一 | 一七七 |
| 計 | 五六六〇 | 一九九〇 |
| 一日平均 | 四三五 | 一五三 |

# 於本年上半期
# 上海對外貿易

【上海十九日發】在上海橫行商務參事官報告、上半期之上海對外貿易概況如左、英美呈減二成五分與四成四分然日本增加一成五分、反映日華關係之好轉(單位一萬弗)、

△輸入地別
日本　二八二六(一成五分增)
英國　三〇二〇(二成五分減)
美國　六六七八(四成四分減)

△輸出國別
日本　一三一〇(四成二分減)
英國　一一六〇(一成九分減)
美國　四〇一六(五成五分增)

輸出　一二六一四
輸入　三〇九九六

# 滿洲紙漿工業社四
# 認可令本月末頒布

滿洲紙漿事業、既定於七月末公布林野法、同時向四紙漿會社發下許可令、此次滿洲國總務廳本月內決定認可指令、條件雖未詳明、關於紙漿事業之基本的採伐方法、五年間暫定採用滿洲國嚴重監督之制、以代行採伐、是殆爲確定的事實、該數量第一期最高以五十萬石爲限度、

# 撫順油母頁岩工業
# 第一次增產計畫

【大連】撫順煤礦油母頁岩工業之第一次增產計劃、將在十月完成、重油八萬基羅噸、揮發油二萬二千基羅噸、重油供給海軍用、揮發油供給向滿洲國政府專賣公署、煤坑更樹立第二次增產計劃、煤重油十五萬基羅噸、揮發油五萬基羅噸之產出、

# 油坊業惡況達極度

【安東】本埠近來感受充分之雨量、旱魃跑之消滅、同時大豆植物、乃形增產、並全滿青豆、堆集增多、因輸出之感退、關於青豆售價、極趨疲落、而以青豆爲原料、製成之餅油、於出售時亦感不良之傾向、故豆餅千片、現在落爲一千六百二十二元五角之高價、其低額則爲一千六百零五元、至於豆油、每萬斤、最高爲一千一百九十五元、最低爲一千一百七十五元、其市況之低落、實爲近年來之危機、於金融前途、影響頗鉅、全滿油業、感覺不況、達於極點云、

## 上海財界
# 恐慌反映

【上海十八日發】此次行政院長汪精衛氏赴青島轉地療養宋子文亦於近日中赴青島、蔣介石現在於四川努力剿匪工作、未回南京、又在外使臣中駐法大使顧維鈞氏、駐日、駐德、駐巴各大使公使、均在回國中、因之政界呈休止狀態、外交陣亦頗閑散、對華問題、殆呈暑假狀態、較之、張公權錢永銘等上海財界名士、悉在滬呈恐慌狀態、中國經濟界之實相、不難窺知、

## 隨紙漿工業之認可
# 斷行整理林場權

隨紙漿工業之正式認可指定、大體於本月末頒布林野法、按該法爲森林行政之根幹、現以該案爲基礎、關東軍、滿洲國實業部協議細目中、二十日前後、爲最終的決定、滿洲國政府即諮詢於參議府、諮詢期爲二十四五日前後、共根本方針、在整理林場權伐採方法、其他含有各種問題、林場權之整理方法、將所有權整理後、收歸政府、其原則爲官營、故擬林場權之整理後、於適當期間、移歸官營、

## 滿洲中央銀行
# 收回舊紙幣

滿洲中央銀行收回舊紙幣、於六月完了收回期限、依各交換所報告、整理交換額、大體引繼額一億四千二百萬圓、終了九成七分之收回、殘額三分、因紛失不能收回、

# 河豆閑散

最近河豆之出貨狀況、濱江、三棵樹、揚混堡、每日約七八十車、經由拉賓綫到奉者不少、哈爾賓八區裝貨、每日十車內外、多量時爲三十車程度、由京濱綫到奉者極呈閑散、

## 因外國商民之入滿
# 中交紙幣流入激增

【安東】本埠自禁止現大洋幣制流通以來、關於由安東赴中國山東河北、及由山東各地來安之商人及苦工、其所需之川資路費、因滿洲國幣不能流入中國、均感困難、茲聞一般由中國來滿者、爲携帶便利、且無危險計、均以中國交通兩銀行發行之天津紙幣爲川資、故近來市面上、有天津字樣之中交紙幣、不時出現、聞其換算率、中交紙幣、與天津滙水相同、行情每元加三角之數云、

# 南華產之絹織布

南華產之絹織布、自滿洲國關稅獨立以來、賦課二重關稅、輸入呈杜絕、最近華北日華交涉爲機關、平津方面之貿易商、南華產珠子、緞子類、由山海關方面向滿洲實施秘密輸出、其數量達多額、因之、奉天市場之絹布市價低跌、日本人絹物交易之滿人側絲房綢緞商、均受大打擊、

# 生絲存貨之新生面

【東京十八日發】關於生絲之新市場開拓、農林省及民間方面、銳意協力積極的開發、日前印度埃及方面、輸出政府之滯貨生絲、鑑於品質之良好、價格低廉、頗獲好評、則鑑茲實情、今後謀確保及維持該方面市場、而更開拓新需要層消費地、以恢復昔日之盛況、於生絲界決行一大飛躍、農林省亦於明年度豫算計上百十六萬圓、以期販賣改善之徹底、

一、民輸間出生絲、比政府之滯貨生絲、甚爲高價、關該輸出由政府加相當之助成、印度其他近東方面之市場謀確保、

一、新規用途繩絹洋服地帽子漁網、羽毛紗加等之代用品發展、

一、美國其他向海外實施積極的需要宣傳、

# 美農事調整法不成

【華盛頓十七日電】南加州選出民主黨上院議員潘直氏、對於農事調整法修正案、爲追加修正案、乃向上院提出人造絲及生綫課稅案、惟波士頓巡回控訴院、按諸農事調整法、已下判決、謂課稅有違憲法、溯該事件及生綫課稅案之成立、俄頃間便成疑問、據潘直氏側近者云、「潘直氏鑑於波士頓巡回控訴院之判決、畢竟能否使該修正案運動通過、尙未決定、共態度云云、」夫此法案之成否、在日本對美輸出、有至大關係、頗堪注目、

## 朝鮮產鹽乾魚
# 占輸入六成

【安東】關於朝鮮鹽乾魚及其他一切物質之對滿輸入、逐年增加、本年上半期、鹽乾魚之總輸入額、占總輸入額六成以上、情因朝鮮總督獎勵輸出、年年預算輸出保証資金爲二萬五千元、以期輸出業者爲之保護獎勵、並在安東奉天各地、設立出張所、及經事項調查員、以資增高販賣之數額云、

## 頒布鑛山令
# 漸形整備

滿洲國鑛業條例、經許多曲折、最近漸呈整備、現中央部奉天鑛山監督署、完了舊事務之整理、現關於新條例之頒布、謀準備之進行、因新條例緊迫、爲整備鑛山業者、奉天省內、由安奉綫至北部一帶、金鐵鉛等之鑛脈、發見不少、然未發鑛山令、不得開掘、代爲安東省內鴨綠江岸之山岳、包藏各種鑛山頗巨云、

# 北鐵從業員撤退
## 迄七月二十日可完了

【哈市】十五日、依據鐵路局內蘇聯從業員撤退委員會所發表、北鐵蘇聯國籍從業員之撤退計畫、着着進行中、已發列車七十二次、大體完了、豫定現達八〇%、迄七月二十日悉行完了、自七月十五日二十日、由東部綫一面拔撤退者、爲編成追加列車、殘部撤退、爲十列車、二千人拒絕撤回、蘇聯者、約二千五百人、又北鐵勤務中、支辦扶助金者、傷者千五百名、勞働能力喪失者、五千人、撤退殘留者之正確數字、當於二十日決定云、

# 日國庫債券
## 發行二億圓

【東京十八日發】大藏省發表、政府七月二十日、以四分利國庫債券七號額面二億圓、由日本銀行承辦、決定發行方針、

一、發行額、額面二億圓內滿洲事件費之分一億圓、昭和十年度藏入補壞之份一億圓、

一、發行價格、額面每百圓九十八圓五角、

一、償還期限、至昭和三十七年九月一日(二十七年一月間)

一、利率、年四分、

一、利息償還期三月一日及九月一日、(二回)複利四分〇九、

一、畢利四分之十一、

# 郵政貯金部
## 上半期成績
### 較去前倍增

奉天郵政管理局之郵政儲金部、近來國人蓄金者增加、業績傳說甚爲良好、由前此舉行大示宣傳之關係上、自今年一月至六月止之半期蓄金總數、在份數有一萬二千四百五十九份、金額國幣三十三萬一千八百八十四元二角四分、與去年同期比較、在份數上金額上皆倍增、

## 接收後之
# 廣軌線營業

接收後之廣軌綫營業狀態、京濱綫旅客、呈異常增加、濱綏濱洲綫之貨物、一時甚爲減少、然最近回復接收前之狀態、接收後三月間、至六月末營業收入四百九十萬圓、每日平均六萬圓、其中旅客四成、貨物六成、廣軌綫以外、哈爾濱鐵路局綫之同期內收入、每日平均四萬圓、計二百四十萬圓(旅客一百三十萬圓)貨物四百九十萬圓、哈爾賓鐵路局之一年營業收入、豫想約三千萬圓、

## 日滿鋼管會社
# 八月移轉工場

前者創立之日滿鋼管工場、建設勤工時期、大體爲八月中、渡邊常務歸國後、移轉工場、預計生產二千五百屯之鋼管、今後之銷地、爲南洋華北荷印云、

# 熊岳城附近
## 作物平年作

熊岳城附近各作物、前因天旱、發芽狀態不佳、作況甚爲憂慮、其後降雨呈好轉、隨今後之天候、豫期平年作、各作物狀況如左、

▲高粱比數年前雖劣、生育概爲順調、
▲粟葉數比例不佳、然一般作況呈好轉、
▲玉蜀黍本作物、比他作物呈良好、在平年作以上、
▲水稻在熊岳河流域地方、水稻作況、均一〇刀一五糎、現第一回除草中、發育良好
▲落花生發芽頗良好、其後之生育亦佳、

# 產金收買價

【新京十九日】財政部來週之產金收買價格如左、每一克蘭姆國幣三國四角五分

# 製冰會社計畫
## 大体採不許可方針

許可方針奉天商埠地計劃日滿合辦之製冰會社、內容雖不判明、但奉天已有既設之製冰會社、大體方針、在產業統制上爲不許可、

# 上海標金市況

【上海十九日發】支那銀行匯小量爲買標金有利錢的放賣呈跌大連向關匯九月底一三四圓花旗銀行收買標金妥一六四三六本賣五八、買四七、

## 東京股份市況

十九日閉市　二十日開市
新東 …… 一三〇
新鐘 …… 二二六
日產 …… 六九二
日魯 …… 六六

## 行市 十九日
### 中央銀行市單(七月十九日開市)

滬紐約　三〇弗〇〇分
滬倫敦　一志二片二分一
金票　一〇三圓六〇
鈔票　八三圓五〇
滬上海　七八元〇〇
滬天津　七八元〇〇

## 條銀金標

銀塊現行　三〇一六分三
遠期　三〇八分三
紐約銀塊行　六七四三
孟買銀塊行七一　比八分七
上海標金午前
開市八五八八八大價八五九
收市八五〇　九小價八五〇一五
開行　八五〇六

## 中外滙兌

午前
英匯兌　四辨九六二八分一
美日滙兌　二九二〇四
美日匯買賣　二九弗八分一
美國上海匯　三九弗四分一
上海市滙買賣　一三三〇二分一
上海匯買賣　一三四　公
上海英滙買賣　三八弗八七　三九弗　先六片八分七　一先大片一六分一三
午後
英滙兌 …… 弗仙
美日匯兌 …… 弗仙
美滙買賣 …… 弗分
美國上海匯 …… 弗分
[illegible]

## 各地錢鈔

### 奉天
●日站金票對國幣　午前　午後
行　九六四〇　九六四〇
市　九六三五　九六四〇
大價　九六四〇　九六四〇
小價　九六三〇　九六四〇
數　七六万　二万四千
●全國幣對金票　九點　一〇三七〇　一點　一〇三七〇
十點　一〇三六五　二點　一〇三六五
十二點　一〇三七〇　三點　一〇三六五
●鈔票對國幣　行　一二一九〇　一二一八五
市　一二一八五　一二一八五
大價　一二一九〇　一二一八五
小價　一二一八五　一二一八五
數　八万二千　七万
●同現行　十點　一三二〇　一點　一三二〇
十一點　一三二〇　二點　一三二〇
十二點　一三二〇　三點　一三二〇

### 大連
●鈔票對金票(近期)　午前　午後
行　一二六五五　一二六五五
市　一二六四〇　一二六五五
大價　一二六七〇　一二六六〇
小價　一二六三〇　一二六五五
數　七九万　一一万

安東滿滙上海　一二八四八〇
大連匯上海　一〇五四八〇　一〇五七〇〇
午前　大連匯烟台　一〇六四二五　一〇六四〇〇
午後　一〇五四五〇
國幣換金票　一〇三七
鈔票換現大洋　一二二九
交中票換滙換現洋　一二〇八
奉天城內滙兌　國幣匯上海　一二九七
國幣匯中銀　[illegible]
現洋匯天津　一三〇五
上海東滙買賣　一三三四分
上海滙買賣　一三九弗四分三
上海英滙買賣　一先七片八分三　一先七片一六分一

## 各地豆糧

### 奉天市　(略)
大豆　一五〇　榛子　一四九
豆餅　一四六　大麥　〇八〇
豆油　一四六　小麥　一五一
白小豆　一二五　高粱　一七三
小小豆　一二三　元米　一五〇
青豆　一七〇　小米　一〇七
台豆　一二〇　江米　一六三
黑豆　一四〇　稻米　一五〇
綠豆　一三〇　陳米　一一九
谷子　〇九五　[illegible]米　一三〇
　　一〇〇　　一七五
　　一二〇　　二〇〇
　　〇五三　[illegible]　二七〇

### 大連
大豆(一百斤、鈔票價)
現雷袋　四二四
七月底　四二五
八月底　四一九
九月底　四一七
十月底　三九三
十二月底　三八三
豆餅(一塊、鈔票價)午前(開行)　午後(開行)
七月半　一三〇〇　一三〇〇
八月半 ……
九月半 ……
十月半 ……
十二月半 ……
豆油　鈔票價　午前(開行)　午後(開行)
現行　一二〇〇
七月半 ……
十二月半 ……
●高粱(百斤、鈔票價)午前(開行)　午後(開行)
現行 ……
七月底　三六五
八月底　三六〇
九月底　三四〇
十月底　二九
十二月底　二八六
●大連麻袋(一、金票價)
現貨　三八〇
十月底　三八〇
十二月底　三八四

### 新京
●大豆(一石、鈔票價)午前　午後(開行)
現行 ……
七月底 ……
八月底 ……
九月底 ……
●高粱(一石、鈔票價)　午後(開行)
現午前(開行) ……
安數　七万
十二月 ……
●大豆、一石沙票價　午前　午後　万

### 哈埠
●大豆壹甫特價國幣　午前開行　午後開行
七月半 ……
八月半　三二五
九月半 ……
●小麥(全上)午前(開行)　午後(開行)
八月半　〇八〇　〇八七〇
九月半　〇八〇
十月半　〇八五〇　〇八四二五
十月半　一一八五　一一二〇五
九月半　一一九〇　一一二〇
十月半　一一九〇　一一三五

## 國外商品

●美國花紐約(一磅、十錢)
七月期　一二仙九七
九月期　一二仙六五
十月期　一二仙五八
十二月期　一二仙五六
一月期　一二仙五三
三月期　一二仙五七
五月期　一二仙三五
●印度棉花(四一十、錢)
紐約吉印　二三五　留比
大阪吉印　二一二　留比
孟買印　一四五　留比
●大阪棉花
近期六一九〇　遠期六〇五〇
●大阪三品(棉絲)(金票價)午前(開行)　午後(開行)
七月底　二〇〇〇〇　二〇〇〇〇
八月底　二〇三〇〇　二〇一三〇
九月底　二〇六〇〇　二〇一〇〇
十月底　二〇七〇〇　二〇一八〇
十一月底　二〇四〇〇　二〇一〇〇
十二月底　二〇六〇〇　二九九〇〇
一月底　二〇〇〇〇　一九九八〇
●大連
生絲[illegible]　六五〇　一六四〇
人　七六二　一九八〇
絲油　四七〇　二〇六〇
●上海生米　六四三　現貨六三五
●午後　近期　六〇三
●神戶豆[illegible]　二七五　近期　六三七
月底　[illegible]　六四〇
月底　二七五


## 胃腸病專門藥
# 紅色造福

統胃腸心諸胃便呑大不心疼佢故大二小一
治病病腹積滿秘酸便整口痛有驗盒元盒元

# 嬰兒聖藥
## 李氏小兒消藥

主食食乳諸面肌便泄不乾一疳一四打元
治水熱積積疳黃瘦青綠食渴切病發角三六

總行奉天大西邊門外鴻育堂藥店

# 歐美生乳藥

下奶的特効藥即是歐美生乳藥
服後乳汁湧々而來
定增數倍之多、哺之有餘、兒强母健、一同歡喜、
注意飛艇商標爲記謹防假冒
定價每瓶大洋一元二角每打大洋十二元整
本號特聘大夫內外各科醫藥費從廉
診治請殺雜症注射各病特效藥針
各埠均有代售
總發行所奉天鼓樓南
歐美大藥房西號



NBK

# 日本賣藥會社

資本金壹百萬圓　創業參拾個年

營業種目
一般醫藥。賣藥。新藥。工業藥品。注射藥。牛痘苗
衛生材料。膠皮製品。藥瓶。醫療器械。化粧品。繃帶
脫脂綿花。藥綿紗。染料。其他一般藥房貨品俱全

本店　東京市神田區花房町
支店　大阪市東區道修町
支店　新嘉坡北橋路
支店　大連市浪速町
出張所　奉天加茂町
出張所　哈爾賓八站南馬路

Veramon
Schering

# 凡拉蒙

立止一切疼痛
經來疼痛請服凡拉蒙

各大藥房均有出售


## 阿波共同汽船出帆(大連)

▲十六共同丸　●開往芝罘威海衛青島　七月廿一日
▲長山丸　●開往天津　七月廿一日
▲長山丸　●開往仁川鎭南浦　七月廿六日
▲卅六共同丸　●開往芝罘威海衛仁川　七月廿四日
▲十八共同丸　●開往芝罘　七月二十日

大連市山縣通　電話五〇〇一　六六九九一
阿波共同汽船會社大連支店

## 大連汽船出帆

●青島上海行(上午十一時開)
▲大連丸　七月二十日
▲奉天丸　七月廿二日
●天津行
▲長平丸　七月廿一日
▲天津丸　七月廿三日
●基隆高雄行
▲山西丸　七月廿七日
●新潟伏木敦賀行
▲河南丸　七月二十日
●北鮮行
▲遼河丸　七月廿一日
●開往龍口
▲龍平丸　七月二十日

芝罘威海衛清津雄基船票發售處
日本國際觀光局奉天分局　日電二三九一四　二八六三
大和旅館出張所(日電四六一一)
全城內分所(日電三五〇三)
哈爾濱新京各地日本觀光局
大連汽船株式會社

## 大阪商船大連出帆

●往門司神戶大阪(上午十時開)
▲特克馬丸　七月二十日
▲烏蘇里丸　七月廿二日
▲吉林丸　七月廿三日
▲扶桑丸　七月廿五日
●開往天津
▲東京丸　七月二十日
▲志摩丸　七月廿八日
●上海基隆高雄
▲中華丸　七月廿九日
▲志摩丸　八月一日
●開往橫濱
▲日東丸　七月廿五日

船票發售處　滿鐵沿線各站及各埠日本國際觀光局
車船連運票(往復票火車減二成輪船減一成)通用期限兩個月
大連門司神戶間船票買往復票價減二成通用期限參個月
▲專屬貨物代辦處　各地國際運輸株式會社
大阪商船株式會社　大連支店　奉天事務所　奉天浪速通二六

## 惠通行出帆

▲利通號　●開往芝罘威海衛仁川　七月二十日
▲昌平丸　●往開芝罘　月　日
▲照國號　●開往門司宇品令治尾道　七月三十日
▲昌平號　●開往芝罘　月　日
▲北海號　●開往安東　月　日

電話一一八、三八五二　惠通行

一切皮膚病之
外用常備藥
疼痛搔癢立刻止住

# 愛膚膏

素以効能卓越而著名之愛膚膏殺菌力强大毫無刺激痛癢立止擦數回立奏卓効故有皮膏病者須從速治療請購良藥愛膚膏一試此藥專治頑癬脚氣足爛陰囊癬金錢癬牛皮癬疹癬鵝掌風濕疹凍瘡火傷創傷擦傷胼胝(生鷄眼)陰毛虱毒蟲咬傷靴傷酒刺粉刺面皰雀斑汗疹丹毒潰瘍陰部痒疹陰部潰瘍口瘡耳瘡頭瘡糟鼻子鼻瘡痔瘡此外皮膚諸病一搽立好効驗如神世之患皮膚病者請一試以知敝舖言之不謬矣總批發處

藥價
大盒金票一圓
中盒金票五十錢
小盒金票三十錢
試用盒金十二錢

總批發處　大阪市東區清水谷西之町　振替大阪三四五　順和公司
大連市山縣通一丁目振替大連三七六五電話六七六五　順和公司支店

代售處
奉天四平街 大德生大藥房
奉天鍾樓南 中西大藥房
奉天鐘樓南 歐美大藥房
奉天鐘樓南 永年大藥房
安東中興街 東益增遠
鐵嶺鼓樓西 平記大藥房
新京北門外 中西大藥房
新京北門裡 興亞大藥房
遼陽什字街 天鉦成
營口二道街 中西大藥房
營口魚市口 五洲大藥房
營口永世街 興亞大藥房
營口西大廟 義興成余記
吉林糧米行 五洲大藥房
瓦房店新市街 德記大藥房
大連市臨部通 華泰大藥房
大連市奧町 華西大藥房
西崗子永藥街 德記西棧
普蘭店平安街 德順藥房
金州城裡 德記藥棧
西崗子平安街 廣生堂
海城城裡 華西大藥房
鳳凰城南街 中西大藥房
天津估衣街 葆記公司
北京大柵欄 華美大藥房
北京大柵欄 老德記藥房
北京前門外 中美大藥房
天津日租界 回春大藥房
▼其他各埠大藥店均有代售



# OMNIN COMET

オムニンコメット

謹告 友邦滿洲國 各位醫家

較從來輸入之歐洲製品優越
非特異性的免疫劑出世

# 翁睦寧 扣美透

東洋同種製藥之始祖

特長
一、効果　在應用範圍上較歐洲製品或他種類似品、絕對優越
一、副作用　絕無
一、價格　至廉
一、配送　在滿洲國各地藥房均有出售萬一貨售淨時、於數日內、即可直接從本社送品

滿洲醫科大學附屬病院
滿鐵各病院
公私病醫院
均賜採用之榮

適應症　流感肺炎 其他
爲各科權威之本藥。對於實驗報告。已達數千。關於之熱性亞熱性。傳染性。化濃性諸病及結核熱等疾。有效無害

包裝價格
一cc……五管裝…一、六五
〃……一〇管裝…三、二〇
〃……五〇管裝一五、〇〇
〃……一〇〇管裝二七、〇〇

贈送詳細說明實驗書

製造發賣處　株式會社　黒田藥品商會
本社　大阪市東區今橋二丁目
支店　東京市日本橋區本町三丁目



己所疼愛的愛兒們
欲其保有潑溂
健壯的體格
千萬莫忽
害兒童所有健康的
蛔虫之驅除

絕無危險性·最可放心服用的
驅除蛔蟲靈藥

# 滅疳寧錠

面黃肌瘦。脇腹時痛
發熱瀉痢。頭痛暈眩
記憶日壞。學業退步
睡眠不安。羊瘋抽筋

大凡兒童無因無故突然發生原因不明之上記病狀者。其十分之九即斷定其多爲蛔虫作梗所致成。亦無不可者。又據關東廳及滿鐵各地衛生機關歷年調查之結果。謂我滿洲國人百人中有虫者竟達九十九名之多云。且其寄生人體中。傷害兒童之健康。侵犯智能之發育。以成種々疾病之原因。而從根本覆滅兒童之健康家庭之幸福者也。所以爲疼愛的兒女之健康家庭幸福計。蛔虫之驅除撲滅實爲刻不容緩之最大急務也。普通一般人多半使用『山道年』及疳積糖等。而效雖不謂全無。毒害作用堪虞。以及種々副作用等。而『滅疳寧』則絕無是虞以及副作用等。故爲中外各地醫院各小學校各團體一致推獎賞用。莫不爭相購服。以成中外唯一無二世界獨一無雙的驅除蛔虫特效靈藥也。

另備「蛔虫殺滅法」等詳細說明書索即奉寄

特長
一、驅蛔効力特大無比。驅蛔率在百分之九十五以上
二、完全除去草藥腥臭。病者容易服用
三、無服用過多或連續服用均無飲食不進惡心嘔吐或毒害身體之副作用等
四、効力遠勝「山道年」凡用「山道年」無効者。改用本品。莫不藥到病立去
五、不必併用瀉藥亦能達除蛔之目的

(全國各地大藥房均代售)

藥錠　一〇〇錠三角、二七錠七角五分、五〇〇錠一元三角五分
吉利糖　一〇塊二角、二七塊五角、
糖衣錠　六錠壹角、

總發行所　株式會社　藤澤友吉商店製藥廠
大連支店　大連市山縣通七番地
支店　東京·京城·上海
總經理　日本賣藥會社支店

博絕大信用

日本全國各學校採用
朝鮮總督府衛生課推獎
朝鮮內各學校採用
滿鐵衛生課推獎
滿鐵沿線各學校採用
關東廳衛生課推獎
關東州內各學校採用
中西醫藥專門大家博士推獎
全球有名大醫院採用